

RELATÓRIO E CONTAS DO EXERCÍCIO DE 2023



Outros
Projetos/
atividades



A PONTE NORTE
Cooperativa de Ensino e Desenvolvimento da
Ribeira Grande CRL



[Handwritten signature]



ÍNDICE

RELATÓRIO DE GESTÃO

3	1.	Notas introdutórias
3	2.	Caracterização d'A Ponte Norte Cooperativa de Ensino e Desenvolvimento da Ribeira Grande, C.R.L.
4	3.	Descrição das atividades
6	3.1.	Escola Profissional da Ribeira Grande - EPRG
19	3.2.	Outros projetos/atividades
14	3.3.	Observatório Astronómico de Santana - OASA
26	3.4.	Observatório Microbiano dos Açores - OMIC
30	3.5.	GAL Mar Açores Oriental
46	4.	Considerações finais

CONTA DE GESTÃO DE 2023

47	1.	Notas introdutórias
48	2.	Contas
48	2.1.	Demonstrações financeiras
48	2.1.1.	Balanço
49	2.1.2.	Demonstração de resultados
50	2.1.3.	Demonstrações de alterações no capital próprio
51	2.1.4.	Demonstrações de fluxo de caixa
52	2.2.	Análise contabilística e financeira
52	2.2.1.	Identidade da entidade
53	2.2.2.	Referencial contabilístico de preparação das demonstrações financeiras
53	2.2.3.	Principais políticas contabilísticas
54	2.2.4.	Fluxos de caixa
54	2.2.5.	Ativos fixos tangíveis
56	2.2.6.	Rendimento e ganhos
56	2.2.7.	Prestação de serviços
57	2.2.8.	Subsídios à exploração
58	2.2.9.	Subsídios do FSE
60	2.2.10.	Outros rendimentos e ganhos
60	2.2.11.	Juros, dividendos e outros rendimentos complementares
60	2.2.12.	Gastos e perdas
64	2.2.13.	Instrumentos financeiros
66	2.2.14.	Instrumentos de capital próprio
67	2.2.15.	Benefícios dos colaboradores



69	2.2.16. Outros gastos
69	2.2.17. Outras informações
70	2.2.18. Diferimentos
70	2.2.19. Honorários à Sociedade de Revisores Oficiais de Contas
71	2.2.20. Proposta de Aplicação de Resultados
71	Data e Assinatura
72	Anexo I – Certificação Legal das Contas pelo ROC – Ano de 2023

RELATÓRIO DE GESTÃO**1. NOTAS INTRODUTÓRIAS**

Nos termos da Lei e dos Estatutos de “A Ponte Norte – Cooperativa de Ensino e Desenvolvimento da Ribeira Grande, C.R.L.”, a Direção Geral, vem pelo presente documento, apresentar ao Conselho Fiscal e à Assembleia-Geral, o Relatório de Gestão e a Conta de Gestão referente ao exercício económico do ano de 2023.

A “Ponte Norte – Cooperativa de Ensino e Desenvolvimento da Ribeira Grande, C.R.L.”, é uma cooperativa sem fins lucrativos de responsabilidade limitada multisectorial no ramo de Serviços, Cultura e Ensino, constituída em 10 de outubro de 2014, que tem como objeto social:

- i. A vertente de formação técnica ou profissional, por objeto principal, designadamente a prossecução da atividade do estabelecimento de ensino de formação técnica – profissional, denominado Escola Profissional da Ribeira Grande.

- ii. A promoção e o apoio a atividades no âmbito da cultura, turismo, tempos livres, desporto e, em geral, a tudo o que disser respeito ao desenvolvimento local do Concelho da Ribeira Grande.

A política de desenvolvimento do concelho comitente à Cooperativa A Ponte Norte, C.R.L. direcionou a sua intervenção nos seguintes domínios:

- i. Organizar e implementar ações de caráter formativo e de valorização profissional dos Recursos Humanos existentes na ilha de São Miguel com enfoque no concelho de Ribeira Grande;
- ii. Promover atividades âncora que sejam estruturantes para o desenvolvimento sustentável do concelho de Ribeira Grande.

Assim, em termos gerais, foram alcançados em 2023 os seguintes objetivos:

- i. Assegurar a manutenção da principal atividade vocativa “Ensino Profissionalizante”;
- ii. Reforçar o quadro de pessoal que se quer adequado;
- iii. Pugnar pela manutenção de uma situação económico-financeira estável e;
- iv. Continuar o desenvolvimento de atividades que alavanquem o desenvolvimento do concelho e da instituição.





A PONTE NORTE – COOPERATIVA DE ENSINO E DESENVOLVIMENTO DA RIBEIRA GRANDE, C.R.L.

2. CARACTERIZAÇÃO D'A PONTE NORTE COOPERATIVA DE ENSINO E DESENVOLVIMENTO DA RIBEIRA GRANDE, C.R.L.

A Ponte Norte – Cooperativa de Ensino e Desenvolvimento da Ribeira Grande, C.R.L. foi constituída no dia 10 de outubro de 2014, pela vontade expressa de oito entidades de caráter público e privado que se uniram em torno de uma causa principal: o desenvolvimento da atividade de ensino na Escola Profissional da Ribeira Grande.

Como segunda grande orientação deste manifesto cooperativo, as entidades concelhias acordaram igualmente, visar a promoção e o apoio a atividades enquadradas no âmbito da cultura, do turismo, do desporto e de outras atividades em geral que, envolvessem o desenvolvimento do concelho de Ribeira Grande.

"A Ponte Norte, C.R.L.," tem a sua sede na rua Nossa Senhora de Fátima, n.º 36, vila de Rabo de Peixe, concelho de Ribeira Grande, e possui um capital social de 5 000 euros, subscritos em títulos de valor nominal de cinquenta euros, sendo constituída pelos seguintes membros cooperadores:

- i. Município de Ribeira Grande (2 200€);
- ii. Associação Humanitária dos Bombeiros Voluntários da Ribeira Grande (400 €);
- iii. Associação Agrícola de São Miguel (400 €);
- iv. Clube Naval de Rabo de Peixe (400 €);
- v. Cooperativa Agrícola Costa Norte, C.R.L. (400 €);
- vi. Santa Casa da Misericórdia da Ribeira Grande (400 €);
- vii. Santa Casa da Misericórdia do Divino Espírito Santo da Maia (400 €);
- viii. Terre Verde – Associação de Produtores Agrícolas dos Açores (400 €).

A estrutura dos órgãos sociais da cooperativa é definida da seguinte forma:

- i. Mesa de Assembleia-Geral;
- ii. Conselho Fiscal;
- iii. Direção.

Os membros integrantes desses órgãos são os seguintes:

- i. Mesa da Assembleia-Geral
 - a. Presidente: Município de Ribeira Grande;
 - b. Vice-Presidente: Associação Agrícola de São Miguel.
- ii. Conselho Fiscal
 - a. Presidente: Associação Humanitária dos Bombeiros Voluntários da Ribeira Grande;
 - b. Vogal: Cooperativa Agrícola Costa Norte, C.R.L.;
 - c. Vogal: Santa Casa da Misericórdia do Divino Espírito Santo da Maia.

A PONTE NORTE – COOPERATIVA DE ENSINO E DESENVOLVIMENTO DA RIBEIRA GRANDE, C.R.L

Mais, segundo os Estatutos da Cooperativa foram empossados a constituir o órgão diretivo para o quadriénio 2021/2024, as seguintes pessoas:

- i. Presidente de Direção: João Paulo Melo Dâmaso Moniz;
- ii. Vogal de Direção: Davide Manuel Afonso Camboia;
- iii. Vogal da Direção: Anália da Conceição Tavares Sousa.

A estrutura organizativa de "A Ponte Norte" é apresentada no organograma seguinte:



Figura 1 – Organograma d'A Ponte Norte – Cooperativa de Ensino e Desenvolvimento da Ribeira Grande, C.R.L.
É com esta organização que "A Ponte Norte, C.R.L." obtém forma jurídica e intervém nas diversas áreas comitentes já descritas, laborando diariamente para que "A Ponte Norte, C.R.L." e os seus cooperadores consigam obter os resultados esperados e atinjam a prossecução dos fins estatutários.



[Handwritten signature in blue ink]

i. De janeiro a agosto do referido ano, contou com nove Cursos Técnico Profissionais:

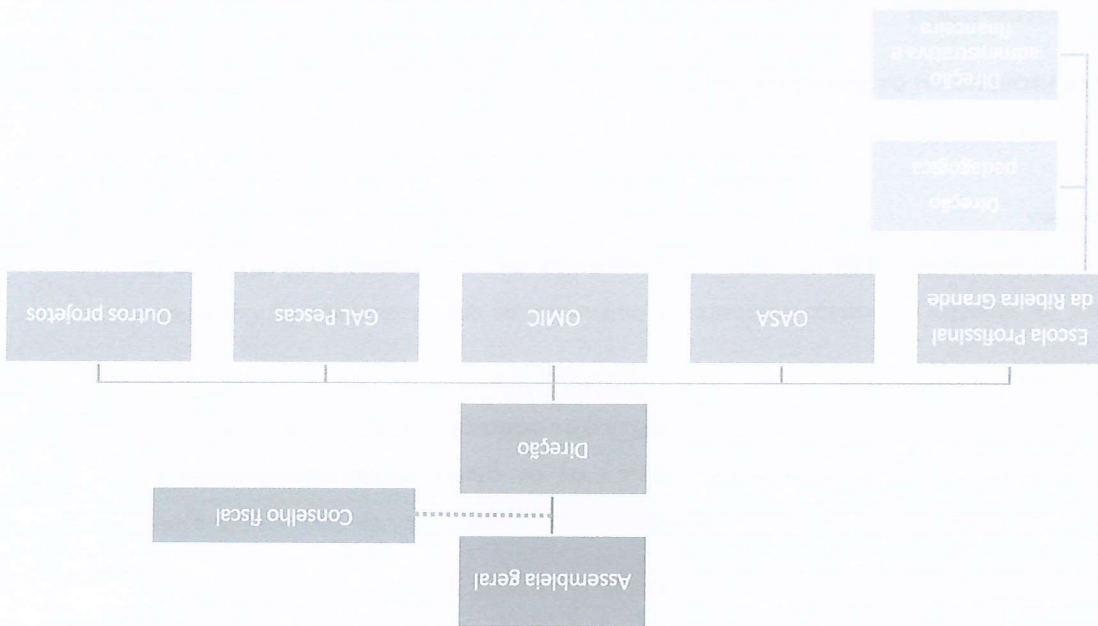
- a. Técnico/a de Apoio à Infância – Turma C – 1.º ano;
- b. Técnico/a de Apoio à Infância – Turma D – 1.º ano;
- c. Técnico/a de Informática de Gestão – 1.º ano;
- d. Técnico/a de Produção Agropecuária – 1.º ano;
- e. Técnico/a de Apoio Familiar e à Comunidade – 2.º ano;
- f. Técnico/a de Secretariado – 2.º ano;
- g. Técnico/a Comercial – 3.º Ano;
- h. Técnico/a Auxiliar de Saúde – 3.º Ano;
- i. Técnico/a de Produção Agropecuária – 3.º Ano;

ii. Em setembro, a EPRG iniciou um novo ano letivo (2022/2023), registrando-se os seguintes 12 cursos técnico profissionais:

- a. Técnico/a de Apoio à Infância – Turma E – 1.º ano;
- b. Técnico/a de Apoio à Infância – Turma F – 1.º ano;
- c. Técnico/a de Informática de Gestão – 1.º ano;
- d. Técnico/a de Produção Agropecuária – 1.º ano;
- e. Técnico/a Restaurante/Bar – 1.º ano;
- f. Técnico/a Comercial – 1.º ano;
- g. Técnico/a de Apoio à Infância-Turma C – 2.º ano;
- h. Técnico/a de Apoio à Infância-Turma D – 2.º ano;
- i. Técnico/a de Informática de Gestão – 2.º ano;
- j. Técnico/a de Produção Agropecuária – 2.º ano;
- k. Técnico/a de Secretariado – 3.º ano;
- l. Técnico/a de Apoio Familiar e Apoio à Comunidade – 3.º ano;

iii. 1 curso de ativos – Tipologia FORM.AÇORES Qualificação:

- a. No âmbito da Medida FORM.AÇORES Qualificação, a EPRG candidatou-se a um conjunto de 19 formações/UFCDs, num total de 600 horas, nas áreas do turismo, comércio, ambiente e agricultura. A escolha das UFCDs teve por base a auscultação das necessidades das entidades empregadoras que mostraram desde o início bom acolhimento a esta medida, pois contribuía para colmatar a carência da formação sentida pelos seus colaboradores. No entanto só foi possível executar 325 horas, beneficiando 180 ativos empregados.

i. Ações de formação modular:

- a. 18 ações de curta duração, num total de – 1000 horas.

ii. Formação de Formadores:

- a. 1 ação de formação pedagógica inicial de formadores, no total de 90 horas.



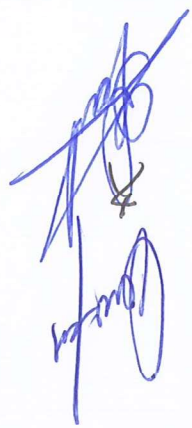

- iii. Ação de Formação: Animação nas Atividades de Tempos Livres
 - a. 1 ação de formação no total de 25 hora, destinada aos profissionais dos centros de Atividades de tempos livres, tendo decorrido em janeiro e fevereiro s.
- iv. Ação de Formação: Yoga: Bem-estar pessoal e profissional
 - a. 1 ação de formação no total de 15 horas destinada aos profissionais dos centros de Atividades de tempos livres, tendo decorrido em março.
- v. Ação de Formação: Curso auxiliar a monitores de circo
 - a. 1 ação de formação no total de 75 horas destinada aos animadores socioculturais, educadores e trabalhadores sociais, entre outros, decorreu de fevereiro a maio. Esta formação foi solicitada pela Associação 9° Círcos.

Efetundo-se uma análise gráfica sobre a evolução do número de ações formativas desde janeiro de 2014 até 31 de dezembro de 2023, é possível obter uma visão alargada da estratégia do ensino na instituição.



Figura 2 - Análise gráfica sobre a evolução do número de ações formativas

Numa análise à figura, observa-se uma tendência crescente da tipologia das ações formativas “Técnico-Profissionais” principalmente a partir do ano letivo 2020/2021. No que respeita à tipologia “Reactivar Dupla Certificação” mostra um comportamento decrescente face a 2015, desaparecendo da esfera formativa da EPRG no ano letivo de 2020/2021. A tipologia “Reactivar” e os “PROFIJ” há muito deixaram de ser atividade formativa da Escola Profissional da Ribeira Grande, sendo ações formativas ministradas pelas Escolas Públicas regulares ou pelo Centro Qualificação dos Açores (ex-Escola Profissional de Capelas).

Desde 2018/2019, surgiu a “Formação Modular”, que consiste na oferta de ações de formação para ativos empregados e desempregados, em horário pós-laboral, que tem tido boa adesão. A medida “Form. Açores” implementada desde 2019-2020, tem demonstrado a sua dinâmica e tem conseguido incentivar os percursos de aprendizagem ao longo da vida.

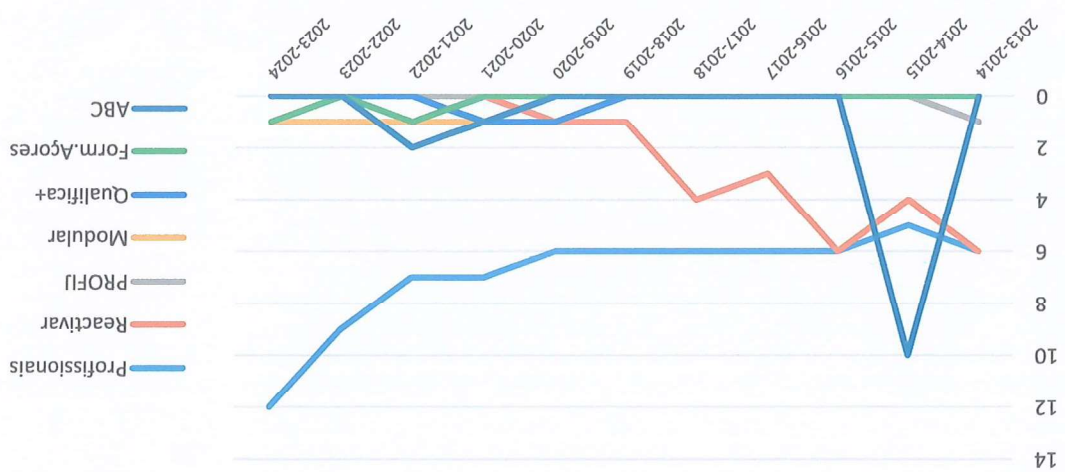

No ano 2014-2015, foram ministrados 10 cursos de Aquisição Básica de Competências, pela Rede Valorizar, no entanto, esta situação não se voltou a repetir nos anos seguintes, situação que se inverte no ano de 2021/2022, com duas turmas do nível B1 (equivalência ao 1.º Ciclo) e uma turma do nível B3 (equivalência do 3.º ciclo).

No ano de 2023, foi ainda possível a dinamização das ações de Formação nas Atividades de Tempos Livres", "Yoga: Bem-estar pessoal e profissional" e "Curso auxiliar a monitores de circo". As referidas formações inserem-se no âmbito da Rede Municipal de CATLs e têm como objetivo a qualificação e trocas de experiências profissionais na rede.

Em suma, foi possível aumentar o número de cursos no ano 2023, contudo, esse número ainda fica aquém da capacidade formativa da EPRG.

3.1.2. ATIVIDADES MINISTRADAS EM 2023

A Escola Profissional da Ribeira Grande assume-se como papel primordial a promoção de uma formação de qualidade, cujas linhas mestras são, entre outras, a preparação dos formandos para o futuro, por consequência, a inserção e progressão no mercado de trabalho. Neste sentido, no decorrer do plano curricular, as aulas, em especial as da componente técnica, são fundamentais pelo facto de contribuírem para a motivação e para o interesse pela área, para não referir que constituem alicerces no processo aprendizagem e respetiva evolução. Não obstante, são igualmente alicerces as parcerias a realizar com instituições e empresas, quer do concelho, quer fora do concelho, aproximando e envolvendo a escola na comunidade.

A par do desenvolvimento curricular, é de salientar o envolvimento nos projetos em que a escola está envolvida, pois "a Noção de Projeto [...] parte do princípio de que a vida é ação e é na interação entre a ação e o pensamento que o indivíduo aprende e se forma" (ALARCAO, 1993). Além disso, as atividades, a desenvolver ao longo do ano, constituem manifestamente um contributo para o enriquecimento profissional e pessoal de cada formando da EPRG.

Não obstante a importância da participação em variados projetos, bem como o desenvolvimento/participação em atividades extracurriculares, os últimos anos letivos desenharam-se diferentemente do expectável e da atuação considerada a mais adequada à formação dos jovens que integram a EPRG, dada a situação pós-pandémica que se vive.

Importa também destacar o número de formandos inscritos nos 12 cursos profissionais, desde setembro de 2023.



A PONTE NORTE – COOPERATIVA DE ENSINO E DESENVOLVIMENTO DA RIBEIRA GRANDE, C.R.L.

Quadro I – Cursos técnico profissionais

Curso	Nível	Número de formandos	Número de formandos (Início do ano)	Número de formandos (Atual)
Técnico/a de Apoio à Infância - Turma E, 1.º ano	IV	23	23	22
Técnico/a de Apoio à Infância - Turma F, 1.º ano	IV	25	25	23
Técnico/a de Informática de Gestão, 1.º ano	IV	25	25	24
Técnico/a de Produção Agropecuária, 1.º ano	IV	24	24	24
Técnico/a de Restaurante/bar, 1.º ano	IV	25	25	23
Técnico/a Comercial, 1.º ano	IV	25	25	24
Técnico/a de Apoio à Infância - Turma C, 2.º ano	IV	25	25	21
Técnico/a de Apoio à Infância - Turma D, 2.º ano	IV	25	25	17
Técnico/a de Informática de Gestão, 2.º ano	IV	25	25	25
Técnico/a de Produção Agropecuária, 2.º ano	IV	25	25	23
Técnico/a de Secretariado, 3.º ano	IV	25	25	22
Técnico/a de Apoio Familiar e Apoio à Comunidade, 3.º ano	IV	22	22	16
Total de formandos		294	294	264

Relativamente aos projetos e atividades desenvolvidos durante o ano de 2023, destacam-se os descritos no quadro II.

Quadro II – Projetos e atividades desenvolvidos de janeiro a agosto de 2023

Atividades	Objetivos	Destinatários	Dinamizadores
Empreendedorismo	• Realização de um <i>Bootcamp</i> ; • Visita de estudo ao CEMPA e encontro com empreendedores	Turmas do 2.º ano Cidadania e Desenvolvimento (CD)	D.ª Nélia Branco da Câmara Municipal da Ribeira Grande (CMRG)
Projeto de Intervenção "Viver com VIH" da Associação SOL	• Alertar os jovens para uma atitude preventiva, evitando comportamentos de risco; • Alertar os jovens para zelaarem pela sua saúde sexual e assumir um comportamento responsável e humanamente digno nas relações afetivas.	Curso de Apoio à Infância Turma D (TAID) e Curso Técnico de Produção Agropecuária (TPA)	Rui Veloso
Realização de panfletos para entrega à população da Vila de Rabo de Peixe numa ação de sensibilização para doar sangue junto do HDES	• Incluir os formandos a ter contacto com o público e dialogar com o mesmo, tentando alertar a população que doar sangue é importante.	Técnico de Auxiliar de Saúde (TAS)	Formador César Andrade e Formandos do Curso
Visita de Estudo ao Centro de Sismovulcânica dos Açores	• Ter uma perceção de como é feita uma vigilância e comunicação às autoridades de proteção civil regionais em caso de um alerta de algum tipo de catástrofe natural (Sismo, erupção vulcânica, tsunami)	Técnico de Produção de Agropecuária	D.ª Rita Carmo Formador César Andrade
Sessão de filme "Lobo e o cão"	• Visionar e debater o filme	Turmas Técnico de Apoio à Infância C e D (TAIC/TAID)	Equipa de Saúde Escolar
Visita de estudo à incubadora de empregos da UAC ("IN UAC")	• Entender as necessidades para a criação de empregos e o conceito do empreendedorismo aplicado na vida real.	• Técnico de Secretariado (TS)-2.º ano, CD (Mód.5, Empreendedorismo) • Técnico Auxiliar de Saúde - 3.º ano, CD (Mód.6, Mundo do Trabalho)	Carlota Dâmaso

A PONTE NORTE – COOPERATIVA DE ENSINO E DESENVOLVIMENTO DA RIBEIRA GRANDE, C.R.L.



<p>Visita de Estudo ao laboratório de Biologia Celular e Molecular da Universidade dos Açores</p>	<p>• Ver em microscópio eletrónico vários tipos de células, e verificar as diferenças entre as mesmas;</p> <p>• Realizando algumas preparações com o Dr. Armindo Rodrigues</p>	<p>Técnico de Produção de Agropecuária (TPA) – 3.º ano</p> <p>Prof. Dr. Armindo Rodrigues</p> <p>Formador César Andrade</p>	<p>Secretaria Regional da Juventude, Qualificação Profissional e Emprego</p> <p>Formadora Carla Mendes</p> <p>Formadora Maria Teixeira</p>
	<p>• Promover a competição entre formandos da mesma área.</p>	<p>Roberto Cordeiro (TAS)</p> <p>André Maiato (TAS)</p>	
<p>XIV Campeonato das Profissões (Carling-serviços pessoais e à comunidade): AzoresSkills</p>	<p>• Apresentar aos formandos as vantagens de uma vida sexual saudável;</p> <p>• Dar a conhecer os métodos contraceptivos;</p> <p>• Esclarecer sobre as condições de uma gravidez na adolescência;</p> <p>• Esclarecer aos formandos as doenças sexualmente transmissíveis;</p> <p>• Evitar nos formandos comportamentos de risco.</p>	<p>4 turmas do 1.º ano</p> <p>Enfermeira da Equipa Saúde Escolar (USISM)</p>	<p>Formando Roberto CMRG</p>
<p>Apresentação do Orçamento Participativo Jovem 2023</p>	<p>• Participar em projetos fora do âmbito da escola.</p>	<p>Formando Roberto</p>	<p>Coordenador de Projetos</p>
<p>Cantar às Estrelas</p>	<p>• Perpetuar as tradições;</p> <p>• Participar ativamente numa atividade tradicional que perdura na atualidade;</p> <p>• Manter os usos e costumes</p>	<p>TAIC</p>	
<p>Erasmus + VET Project ECO Project</p>	<p>• Apoiar, através da aprendizagem ao longo da vida, o desenvolvimento educativo, profissional e pessoal dos indivíduos nos domínios da educação, da formação, da juventude e do desporto na Europa e mais além, contribuindo assim para o crescimento sustentável, o emprego de qualidade e a coesão social, bem como para impulsionar a inovação e reforçar a identidade europeia e a cidadania ativa.</p>	<p>TAS</p> <p>TS</p> <p>Técnico Comercial (TC)</p>	<p>Direção Pedagógica (DP)</p> <p>Formadora Carla Mendes</p> <p>Formadora Dulce Maré</p> <p>Formadora Cristina Fernandes</p>
	<p>• Celebrar o aniversário da escola e as conquistas alcançadas ao longo destes anos.</p>	<p>Toda a comunidade escolar</p>	<p>Direção Técnico-Pedagógica</p>
<p>"Violência no Namoro"</p>	<p>• Ação de sensibilização de "Violência no Namoro".</p>	<p>Turmas do primeiro ano</p>	<p>Associação Crescer em Confiança</p>
<p>Dia da Internet Segura Mais Segura 2023</p>	<p>• Desenvolver atividades de cidadania digital nas escolas.</p>	<p>Técnico de Informática de Gestão (TIG)</p>	<p>Luis Carreira</p>
<p>Dia dos Namorados</p>	<p>• Celebrar o Dia do Namorados.</p>	<p>Toda a comunidade escolar</p>	<p>Formador Luis Almeida</p>
<p>Realização de uma ação de sensibilização para doar Sangue junto do HDCS</p>	<p>• Incluir os formandos a ter contacto com o público e dialogar com o mesmo, tentando alertar a população que doar sangue é importante.</p>	<p>Técnico de Produção de Agropecuária – 3º ano</p>	<p>Formador César Andrade e Formandos do Curso</p>
<p>Convívio/Dia da Casa do Povo do Pico da Pedra</p>	<p>• Desenvolver competências de solidariedade e de respeito para com o outro.</p>	<p>Idosos do Centro de Convívio do Pico da Pedra</p>	<p>Turma Técnico de apoio Familiar e à Comunidade e formadora Carla Mendes</p>
<p>Desfile e Baile de Carnaval</p>	<p>• Celebrar o Carnaval.</p>	<p>Comunidade escolar</p>	<p>Turma do Curso Técnico de Secretariado, com a formadora Dulce Maré</p>

Rua Nossa Senhora de Fátima, n.º 36 | 9600-998 Ribo de Peixe

Email: geral@apontenorte.com | Site: www.apontenorte.com | T: 296 491 399 | F: 296 491 324



A PONTE NORTE – COOPERATIVA DE ENSINO E DESENVOLVIMENTO DA RIBEIRA GRANDE, C.R.L.

Visita de estudo	• Compreender e interpretar processos de compostagem e reaproveitamento de compostos orgânicos.	Técnicos de produção Agropecuária	Luís Valbom
Visita de Estudo ao Centro de Sismovulcânica dos Açores	• Ter uma perceção de como é feita uma vigilância e comunicação às autoridades de proteção civil regionais em caso de um alerta de algum tipo de catástrofe natural (Sismo, erupção vulcânica, tsunami).	Técnico de Auxílio de Saúde	Dra Rita Carmo Formador César Andrade
Visita de estudo à InULac – Incubadora de Empresas da Universidade dos Açores	• Conhecer uma estrutura de apoio a ideias inovadoras e criativas; • Apresentar soluções para a criação do seu próprio emprego.	Técnico Comercial (TC) 3.º Ano	Rui Veloso
Campeonato das Profissões (Caring-serviços pessoais e à comunidade) Portugal Skills	• Promover a competição entre formandos da mesma área.	Roberto Cordeiro (TAS) André Maiato (TAS)	Secretaria Regional da Juventude, Qualificação e Emprego Governo Central
Participação nas comemorações do Dia Internacional da Mulher	• Refletir sobre a desigualdade de género; • Relembrar as conquistas da mulher no mercado de trabalho; • Discutir a importância da mulher na sociedade; • Relembrar momentos marcantes da história protagonizados por figuras femininas; • Valorizar a figura da Mulher.	TAIC	Formador Luís Almeida
Comemoração do Dia do PI	• Visitar o OASA; • Desenvolver atividades no âmbito do PI.	Curso Técnico Comercial, 3.º ano	OASA
“IX Feira de Segurança Infantil”	• Promover uma cultura de segurança nos vários estabelecimentos de Ensino; • Fomentar civismo e cidadania; • Promover ações de sensibilização e de prevenção junto das escolas; • Reunir várias entidades e colaboradores institucionais de modo a sensibilizar-se para a segurança infantil, através da abordagem de vários comportamentos preventivos em diferentes contextualizações; • Realizar uma peça de teatro “Maria e João no Reino Doce”	Para os alunos do 1º Ciclo de ensino	PSP, EBIRG, EPRG, ESRG
Parlamento de Jovens	• Envolver os Jovens nas decisões Políticas.	Leticia Medeiros (TAS) Bruno Oliveira (TAS) Matilde Torres (TAID)	Direção Regional da Educação e Administração Educativa Psicóloga Micaela Moniz
I Feira da Ciência	• Promover a união e a aprendizagem, não só dos alunos, como também de todos os membros da comunidade escolar, nela, conjuntamente, envolvidos, como também de muitos dos seus visitantes; • Dar a conhecer o trabalho de projetos da ESRG.	Técnico de Auxílio de Saúde, 3º ano	Escola Secundária da Ribeira Grande
Visita do coordenador da rede dos CATL	• Compreender as dinâmicas de coordenação da rede dos CATL.	Técnico de Apoio à Infância- C-1.º ano -1.º ano, CD (Mód.1. Direitos Humanos)	Paulo Bulhões

A PONTE NORTE – COOPERATIVA DE ENSINO E DESENVOLVIMENTO DA RIBEIRA GRANDE, C.R.L



Visita dos formandos à rede dos CATL	<ul style="list-style-type: none"> Dinamizar apresentações relativas aos "Direitos Humanos" e há "Igualdade de Género", às crianças da rede dos CATL. 	Ribeira Grande	Técnico de Apoio à Infância Turma D, 1º ano	Beatriz Pacheco
Dia Mundial da Saúde da EBIRG	<ul style="list-style-type: none"> Promover a saúde através da ilustração de um cartaz. 	Ribeira Grande	Técnico de Apoio à Infância Turma D, 1º ano	OMIC
Microorganismos e a Saúde: Microbioma do bebé	<ul style="list-style-type: none"> Aumentar a consciencialização deste público para a importância dos microorganismos na nossa saúde. 	TAS	<ul style="list-style-type: none"> Técnico de Apoio à Infância – Turma C, 1º ano; Técnico de Apoio à Infância Turma D, 1º ano; Técnico de Apoio Familiar e à Comunidade, 2º ano; Técnico de Auxiliar de Saúde, 3º ano 	UMAR-Agores, Associação para a Igualdade e Direitos das Mulheres, Irina Pampilim "Novíssimas Cartas Portuguesas"
Recrutamento de formandos para o Serviço Militar e PSP	<ul style="list-style-type: none"> Recrutar formandos para o Serviço Militar e PSP. 	Formandos do 3.º ano	Exército	Festas de Elevação a Vila, com a Dança "O Mar é Redondo como a Lua",
Celebração do Dia Internacional do Trabalhador.	<ul style="list-style-type: none"> Realçar as conquistas dos trabalhadores ao longo da história; identificar os direitos e deveres dos trabalhadores; alertar para a importância das tradições locais através da construção de "Maios". 	Formandos do Curso Técnico de Apoio à Infância, 1.º ano – Turma C.	Rogério Moniz Medeiros	Open Day
Construção de "Maios"	<ul style="list-style-type: none"> Perpetuar as tradições; Tornar-se num cidadão consciente da importância da herança dos nossos antepassados; Valorizar os usos e costumes, enquadrando-os na atualidade. 	Aberto à Comunidade	Direção Técnico-Pedagógica	Limpeza a orla costeira de Rabo de Peixe: celebração do Dia da Terra, 22 de abril, sobre o tema "O Oceano é a Nossa Terra"
Celebração do Dia Mundial da Criança	<ul style="list-style-type: none"> Participar numa grande operação de limpeza da orla costeira da Vila de Rabo Peixe, aproveitando o momento para dar início ao projeto desenhado no âmbito do Plano Estratégico Ribeira Grande 2030 – Programa Filho de Peixe, projeto de inovação social direcionado para as comunidades desfavorecidas. 	TPA1	Fundação Oceano Azul CMRG	Celebração do Dia Mundial da Criança
Visita à Universidade dos Açores	<ul style="list-style-type: none"> Conhecer as instalações e cursos para o próximo ano letivo. 	3.º anos	Psicóloga Micaela Moniz	Visita à Universidade dos Açores

[Handwritten signatures and initials in blue ink]

A PONTE NORTE – COOPERATIVA DE ENSINO E DESENVOLVIMENTO DA RIBEIRA GRANDE, C.R.L

Sessões de informação de empregabilidade-APPJ	• Criar estratégias facilitadoras de inclusão no mercado de trabalho.	Formandos que se encontram em fase de conclusão (3.º ano)	APPJ e GEI
Visita de estudo ao Museu Municipal da Ribeira Grande, Torre Sineira e Biblioteca Daniel de Sã	• Visitar as instalações no âmbito de arquivo de documentação, catalogação e organização.	TC	CMRG
Festa da Flor-Quadros bordados com flores	• Expor um quadro bordado de uma flor no Centro Histórico da Ribeira Grande.	Toda a comunidade	Auxiliares da escola
Recolha de bens alimentares-trabalho voluntário para o Banco Alimentar	• Envolver os formandos em experiências de voluntário; Contribuir para uma melhor cidadania.	Formandos voluntários	Formadora Beatriz Pacheco
Visita de estudo à Santa Casa da Misericórdia do Espírito Santo da Maia e suas valências	• Visitar as instalações no âmbito de arquivo de documentação, catalogação e organização.	TC	SCMDEM
Sessões de informação de empregabilidade - Gabinete de Orientação Vocacional e Profissional (GOVP) do Centro de Qualificação e Emprego	• Criar estratégias facilitadoras de inclusão no mercado de trabalho.	Formandos que se encontram em fase de conclusão (3.º ano)	GOVP
Adeção à Semana sobre Espécies Invasoras 2023: Portugal & Espanha	• Comemorar a "Semana sobre Espécies Invasoras 2023: Portugal & Espanha".	TPA-1.º ano	Serviço de Ambiente e Alterações Climáticas de São Miguel
Semana da Saúde e Segurança: peças de teatro, acompanhamento de crianças da EBIRP	• Promover atividades relacionadas com a saúde e segurança aos alunos da EBIRP.	EBIRP	TAL- C e D
Visita à EPRG	• Conhecer as instalações da EPRG e a oferta formativa para 2023-2024.	EPRG	Alunos do 9.º ano das EBIM e EBIRP
Visita de Estudo à OMIC e Centro Interpretativo do Caldeirão das Furnas	• Observar processos de reações químicas envolvendo organismos vivos e as reações químicas que estão na origem de fenómenos vulcânicos.	Técnico de Produção Agropecuária 1º Ano	Formador Luís Valbom
Caminhada de sensibilização para a prevenção do cancro da mama	• Prevenir o cancro da mama.	Toda a comunidade escolar	PAP-formanda Letícia Medeiros
Associação Supera-te	• Prevenir a violência doméstica e no namoro; Participar em seminários, palestras e inquéritos.	Toda a comunidade escolar	Parceria com a Junta de Freguesia de Rabo de Peixe
"Pano para mangas" - Museus, Sustentabilidade e Bem-Estar	• Promover: Saúde e Bem-Estar Global: garantir vidas saudáveis e promover o bem-estar para todos, de todas as idades, com enfoque no que concerne à saúde mental e ao isolamento social; Ação Climática: aplicar medidas urgentes para combater as alterações climáticas e os seus impactos; Vida na Terra: proteger, restaurar e promover a prática sustentável dos ecossistemas terrestres, sensibilizando para a perda da biodiversidade.	Museu do Franciscanismo	TAL-C TC
Empreendedorismo Para Todos	• A iniciativa visa dar a conhecer a todos os alunos finalistas as medidas de apoio à criação de pequenos negócios, tendo como principais objetivos:	Cresçapor	Turmas do 3.º ano



[Handwritten signature in blue ink]

Visita de Estudo à MUSA MI	• Difundir as medidas de incentivo à criação do próprio emprego, promovidas pelo Governo Regional;	• Difundir as entidades promotoras e/ou que prestem auxílio na dinamização e concretização destes projetos;	• Descentralizar as ações informativas dos maiores centros populacionais – empreendedorismo para todos;	• Promover o empreendedorismo de base local, social e inclusivo.	• Observar processos de reciclagem, compostagem e de reutilização de materiais.	Técnico de Produção Agropecuária 1º Ano	Formador Luís Valbom
	Toda a comunidade					Formador Luís Valbom	
Intercâmbio com outras escolas profissionais	• Promover o intercâmbio entre escolas de outras culturas.	• Promover o intercâmbio entre escolas de outras culturas.	• Promover o intercâmbio entre escolas de outras culturas.	• Promover o intercâmbio entre escolas de outras culturas.	• Promover o intercâmbio entre escolas de outras culturas.	Coordenador do ERASMUS+ de IES Félix Muriel de Rianxo, de Santiago de Compostela	Toda a comunidade
	Toda a comunidade					Formador Luís Valbom	
Dia Mundial da Criança	• Celebrar o Dia Mundial da Criança no Parque Infantil de Rabo de Peixe dos Pequenos, iniciativa da JFRP.	• Celebrar o Dia Mundial da Criança no Parque Infantil de Rabo de Peixe dos Pequenos, iniciativa da JFRP.	• Celebrar o Dia Mundial da Criança no Parque Infantil de Rabo de Peixe dos Pequenos, iniciativa da JFRP.	• Celebrar o Dia Mundial da Criança no Parque Infantil de Rabo de Peixe dos Pequenos, iniciativa da JFRP.	• Celebrar o Dia Mundial da Criança no Parque Infantil de Rabo de Peixe dos Pequenos, iniciativa da JFRP.	TAI- C + D Junta de Freguesia de Rabo de Peixe	Alunos do 1.º ciclo da EB1RP
	Toda a comunidade					Formador Luís Valbom	
Festival Regional de Robótica AZORES BOT 2023	• Promover competências digitais.	• Promover competências digitais.	• Promover competências digitais.	• Promover competências digitais.	• Promover competências digitais.	Clube de Robótica	Programação e Robótica dos Açores (PROBOT) em colaboração com a Escola Básica Integrada de Rabo de Peixe e a Universidade dos Açores
	Toda a comunidade					Formador Luís Valbom	
Visita de Estudo ao EXPOLAB	• Realizar atividades experimentais onde se evidenciam diversas reações químicas.	• Realizar atividades experimentais onde se evidenciam diversas reações químicas.	• Realizar atividades experimentais onde se evidenciam diversas reações químicas.	• Realizar atividades experimentais onde se evidenciam diversas reações químicas.	• Realizar atividades experimentais onde se evidenciam diversas reações químicas.	Técnico de Produção Agropecuária 1º Ano	Formador Luís Valbom
	Toda a comunidade					Formador Luís Valbom	
O Trabalhador na Relação de Trabalho	• Promover uma cultura de pedagogia, prevenção e de cumprimento da legislação laboral;	• Promover uma cultura de pedagogia, prevenção e de cumprimento da legislação laboral;	• Promover uma cultura de pedagogia, prevenção e de cumprimento da legislação laboral;	• Promover uma cultura de pedagogia, prevenção e de cumprimento da legislação laboral;	• Promover uma cultura de pedagogia, prevenção e de cumprimento da legislação laboral;	Turmas do 3.º ano	Inspeção Regional de Trabalho Secretária Regional da Juventude, Qualificação Profissional e Emprego
	Toda a comunidade					Formador Luís Valbom	
Visita de Estudo à Fábrica de Leite BEL	• Observar processos químicos de conservação e preparação do leite para consumo e armazenamento;	• Observar processos químicos de conservação e preparação do leite para consumo e armazenamento;	• Observar processos químicos de conservação e preparação do leite para consumo e armazenamento;	• Observar processos químicos de conservação e preparação do leite para consumo e armazenamento;	• Observar processos químicos de conservação e preparação do leite para consumo e armazenamento;	Técnico de Produção Agropecuária 1º Ano	Formador Luís Valbom
	Toda a comunidade					Formador Luís Valbom	
Regras de segurança (para o idoso)	• Realizar uma peça de teatro alusiva às regras de segurança na vertente do idoso.	• Realizar uma peça de teatro alusiva às regras de segurança na vertente do idoso.	• Realizar uma peça de teatro alusiva às regras de segurança na vertente do idoso.	• Realizar uma peça de teatro alusiva às regras de segurança na vertente do idoso.	• Realizar uma peça de teatro alusiva às regras de segurança na vertente do idoso.	Curso de Apoio à Infância Turma D	Sónia Franco PSP
	Toda a comunidade					Formador Luís Valbom	
Visita de estudo às Piscinas Municipais da Lagoa,	• Compreender a área de Conteúdo - Área de Formação Pessoal e Social;	• Compreender a área de Conteúdo - Área de Formação Pessoal e Social;	• Compreender a área de Conteúdo - Área de Formação Pessoal e Social;	• Compreender a área de Conteúdo - Área de Formação Pessoal e Social;	• Compreender a área de Conteúdo - Área de Formação Pessoal e Social;	TAID	Sónia Franco
	Toda a comunidade					Formador Luís Valbom	

“Democracia de A a Z”	● Sensibilizar os jovens para a importância da Democracia.	TC	Direção Regional da Juventude
Agão de voluntariado e sensibilização.	● Envolver os formandos em ações de voluntariado;	TAIC	Rede municipal de CATLs
Participação no projeto “Bolinhas de Sabão”.	● Conhecer exemplos e de Sabão”.		
Sessão online com a artista CAPICUA e com a ex-basquetebolista Ticha Penicheiro	● Conhecer o banco alimentar e os seus objetivos na promoção da igualdade dos direitos sociais.	Técnico de Informática de Gestão-1.º ano, CD (Mód.1. Direitos Humanos); Técnico de Apoio à Infância-C-1.º ano, CD (Mód.1. Direitos Humanos);	Beatriz Pacheco
Visita de estudo do Banco Alimentar (IPSS) em contexto de sala de aula	● Tomar conhecimento das diferentes culturas, religião;		
Visita de estudo à Sinagoga Shalom na Ponta Delgada	● Tomar conhecimento sobre a Comunidade Judaica e a sua influência nos Açores.	Técnico de Produção Agropecuária - 3º ano	Cesaltina Vieira
Projeto Cultural de Escola Plano Nacional das Artes	● Promover o ensino através das Artes.	Toda a Comunidade Educativa	Formadora Sónia Franco
Projeto Cultural de Escola Plano Nacional das Artes	● Promover projetos e ações comuns que será cumprido com o projeto “Por entre Ruas e Canadas”, com a exposição “Maresia”.	Toda a Comunidade Educativa	Formadora Sónia Franco
Projeto Cultural de Escola Plano Nacional das Artes	● Dinamizar ações/atividades no sentido de sensibilizar os formandos para práticas solidárias.	Todos dos Formandos	Escola Profissional da Ribeira Grande
Projeto Ecoescolas	● Sensibilizar os formandos e toda a comunidade escolar para a importância de práticas de preservação do meio ambiente;	Toda a comunidade educativa	Associação Bandeira Azul da Europa; Escola Profissional da Ribeira Grande.
Clube de Robótica	● Permitir desenvolver a interdisciplinaridade, o trabalho colaborativo, a aplicação do conhecimento em novas situações, visando desenvolver trabalhos tecnológicos.	Toda a comunidade educativa	Clube de Robótica
Participação no Projeto: Academia Empreendedora	● Desenvolver competências de empreendedorismo no ambiente escolar;	TIG	Direção Regional da Juventude Tec. de Informática de Gestão 1ºano (TIG)
Plano de Saúde Escolar	● Diminuir os comportamentos de risco relacionados com a saúde nos adolescentes e jovens da escola, contribuindo, a longo prazo, para uma melhor saúde para todos.	Toda a Comunidade Escolar	Enfermeira Pilar Clemente



Prevenção de comportamentos de risco	Toda a Comunidade Escolar	DTP	<ul style="list-style-type: none"> • Diminuir os comportamentos de risco relacionados com a saúde, contribuindo, a longo prazo, para uma melhor saúde para todos.
Clube Europeu	Toda a Comunidade Escolar	Direção Pedagógica	<ul style="list-style-type: none"> • Sensibilizar os formandos e formadores para a importância das questões europeias e para a criação de um verdadeiro espírito europeu de cidadania ativa. • Desenvolver os objetivos e as competências no âmbito das UFCDs/ Disciplinas/ Módulos.
Aulas Práticas	Todos os cursos	Formadores	<ul style="list-style-type: none"> • Desenvolver os objetivos e as competências no âmbito das UFCDs/ Disciplinas/ Módulos.
Visitas de Estudo	Todos os cursos	Formadores	<ul style="list-style-type: none"> • Desenvolver os objetivos e as competências no âmbito das UFCDs/ Disciplinas/ Módulos. • Em várias sessões, apresentar vários temas sobre a aprendizagem desenvolvimento socioemocional. • Em várias sessões, apresentar métodos de estudo a aplicar em várias disciplinas.
Projeto "Aprender a Ser"	Todas as turmas	Micaela Moniz - psicóloga	
Projeto "Estudar +"	Todas as turmas	Micaela Moniz - psicóloga	

Quadro III – Projetos e atividades desenvolvidos de setembro a dezembro de 2023

Atividades	Objetivos	Destinatários	Dinamizadores
Festival de Cinema Curta Açores	<ul style="list-style-type: none"> • Apreciar a realização de curtas-metragens. 	TIG2	Festival de Cinema Curta Açores
Macaronight	<ul style="list-style-type: none"> • Promover a Ciência e a Tecnologia. 	Aberto ao Público	Direção Regional da Ciência e Tecnologia, através do Clube de Robótica da EPRG
Comemoração do Dia Europeu do Desporto: jogos tradicionais	<ul style="list-style-type: none"> • Sensibilizar para a importância do exercício físico; • Colaborar nas comemorações do dia Europeu do Desporto; • Divulgar as atividades desenvolvidas. 	Todos os formandos dos 2.º e 3.º anos	Secretaria Regional da Educação e dos Assuntos Culturais
Mostra Cinema Sem Conflitos	<ul style="list-style-type: none"> • Refletir acerca de ambiente; amor e sexualidade; bullying; dilemas sociais; doença mental; drogas; família; racismo; relações interpessoais; religião e cultura; violência. 	Técnico Apoio à Infância E e F Técnico Restaurantes/Bar.	Teatro Micaelense
"Educar para o amor"	<ul style="list-style-type: none"> • Prevenir comportamentos de risco no que concerne à violência no namoro. 	Todas as turmas da escola	Associação Supera-te
SmartSummit	<ul style="list-style-type: none"> • Conhecer o maior evento de inovação e empreendedorismo nos Açores. 	TIG 1 e 2	Nonagon
Formação: Gravidez Precoce, ISTs e Métodos Contracetivos	<ul style="list-style-type: none"> • Prevenir comportamentos de risco na adolescência. 	Todas as turmas do 1.º ano	Equipa de Saúde Escolar
Contracena "Mudos" na ESDR	<ul style="list-style-type: none"> • Aludir a temas que atualmente estão a afetar a nossa sociedade revelar a violência com que os nossos jovens se cruzam no quotidiano, não como espetáculo, ou ficção, mas cruentemente como a conhecem. • Retratar a inutilidade e o absurdo da violência. 	TAID	Todas as turmas do Ensino Secundário da ESDR



III Edição da CannAzoires - Fórum Transatlântico de Canhamo e de Canábis	• Como beneficiar do CBD de canhamo em contextos educativos (desde o pré-escolar à Universidade).	TAIC	Professora Lourdes Serpa, Professora Catedrática nos EUA
Halloween: Concurso de Abóbora Venda de bolos Desfile Casa Assombrada	• Promover a interculturalidade; • Reconhecer as capacidades de adaptação individual ao espaço e ao tempo. • Angariar produtos de higiene e Tomé e Príncipe e Moçambique; Promover a agricultura no mundo; • Incentivar a produção de alimentos agrícolas e, assim, contribuir para a erradicação da pobreza e contribuir também para o desenvolvimento sustentável das comunidades.	Toda a comunidade	Bianca Oliveira, Francisca Soares, Manuel Aguiar e José Chadinha TPA2
IV Seminário: Mar, Gastronomia e Inovação	• Conhecer a gastronomia associada ao peixe. • Realizar estágio curricular noutra ilha.	Técnico Restaurante/Bar (TRB)	Clube Naval
MOOV	• Oferecer um painel rico de sabedoria onde irão ser debatidos diversos temas como: a sexualidade e o envelhecimento, a fisioterapia como ferramenta de apoio para os cuidadores, o papel dos cuidados humanizados na saúde mental dos cuidadores, os paradigmas do cuidar, a infantilização dos idosos e será, também, realizada uma reflexão de como será o cuidar no futuro na perspectiva dos palestrantes.	TAFAC	SSMRG
Parlamento dos Jovens	• Incentivar os formandos na participação do projeto. • Promover os direitos das crianças e jovens ao tempo livre, lazer e cultura. • Incutir hábitos e comportamentos de prevenção de resíduos.	Todas as turmas	Psicóloga-Micaela Moniz Formador Octávio Gil Coordenador dos ATLS da Câmara Municipal da Ribeira Grande
Seminário "Direito ao tempo livre, lazer e cultura na infância e juventude"	• Incutir hábitos e comportamentos de prevenção de resíduos.	TAI e/F TS	CMRG
Semana Europeia da Prevenção de Resíduos	• Explicar o que é a sociologia, o que fazem os sociólogos e informar os alunos sobre essa atividade e profissão.	Turmas do 2.º ano	CICS.NOVA.UAC/CICS.UAC, Técnico de Apoio à Infância do 2.º ano Encontro de Sociologia no âmbito do XIV dos Açores (XIV ESA)
Palestra, no âmbito do Dia Mundial da Ciência	• Celebrar o dia Mundial da Ciência com a participação do Professor Doutor Carlos Fiolhais.	TPA1 e 2	Luis Valbom
Agção de sensibilização sobre a diversidade sexual e de género	• Promover a igualdade de género e a diversidade sexual. • Debater a violência no namoro e o fim da violência inter-geracional.	Todas as turmas da escola	APF
Mitidos e Gradudos	• Sensibilizar a nossa população, sobretudo dos mais jovens, para uma temática tão importante, não só em termos ambientais, mas também sociais e económicos, numa Região que	TAIC, D, E, F TAFAC	Associação Supera-te
Mostra de cinema relacionado com a literatura sobre a proteção dos oceanos, das ondas e da sua sustentabilidade, da qual o surf é parte ativa	• Sensibilizar a nossa população, sobretudo dos mais jovens, para uma temática tão importante, não só em termos ambientais, mas também sociais e económicos, numa Região que	Associação de Surf da Terceira (AST)	Save The Waves Coalition Parceria com a Portuguesa Surf Festival



A PONTE NORTE – COOPERATIVA DE ENSINO E DESENVOLVIMENTO DA RIBEIRA GRANDE, C.R.L.

vive o mar e do mar como poucas o poderão fazer.			
Recolha de bens alimentares através do Banco Alimentar	• Participar em campanhas de solidariedade.	Aberto à comunidade	Beatriz Pacheco DP
	• Promover ações de sensibilização "Dependências".	Turmas do 1.º ano	PSP Rabo de Peixe
Vila de Natal	• Participar em eventos que envolvam a participação ativa de crianças.	Todas as turmas de TAI	Junta de Freguesia de Rabo de Peixe
Feira do Empreendedorismo: "Empreendedor Por um Dia"	• Participar em eventos que promovam o sentido empreendedor no formando.	Toda a comunidade escolar	TRB Domingos Meijinhos
Torneio de Futsal	• Promover o desporto escolar; • Selecionar os formandos que, através do seu bom desempenho e dos valores transmitidos ao longo do evento, para que possam representar a Escola Profissional da Ribeira Grande, na fase ilha do Desporto Escolar Regional.	Aberto à comunidade	Leandro Furtado
	• Animar o Dia do Pijama (turmas de jardim de infância).	EBIRP: Escola JI/1 D. Paulo José Tavares (turma do Pré-escolar)	TAID Cristina Oliveira
Sessão de sensibilização Picos de Aventura em sala de aula	• Sensibilizar os formandos para o problema do pesadelo dos Oceanos: os micropásticos; • Sensibilizar para a atividade da empresa no âmbito da proteção dos oceanos e da vida marinha.	Técnico de Informática de Gestão 2.º ano	Beatriz Pacheco
	TPA1	Carla Pacheco	
Desfile de Pais Natais	• Participar em atividades culturais do concelho.	TAIC, D, E, F	Câmara Municipal da Ribeira Grande Junta de Freguesia de Rabo de Peixe
Concurso: O Natal está "à porta"	• Decorar a porta da sua sala.	Todas as turmas	José Eduardo de Sousa (Delegado de TAIC-E) TAIJ Formadora Helena Raposo
Exposição Comemorativa do Dia dos Direitos Humanos	• Alertar a comunidade para os direitos humanos.	Toda a comunidade escolar	

3.2. OUTROS PROJETOS/ATIVIDADES

A Direção Geral d'A Ponte Norte, C.R.L. desenvolveu e coordenou ainda os seguintes projetos no decorrer de 2022:

- i. Rede municipal de CATL's;
 - ii. Projeto Expressão Musical (1.º ciclo da EBIRG);
 - iii. Projeto Teatro Comunitário (1.º ciclo da EBIRG);
 - iv. Projeto "Artes Visuais" (1.º ciclo da EBIRG);
 - v. Projeto "Grow up School" nos CATL's;
 - vi. Projeto Apoio Extra – Pontos de Estudo (Área escolar de Rabo de Peixe);
 - vii. Projetos de Desenvolvimento do Concelho de Ribeira Grande – FDA Renováveis;
- Seguidamente resume-se algumas das atividades desenvolvidas ao longo do ano de 2023 na valência outros projetos/atividades:



i. Macaronight 2023;

A Ponte Norte, C.R.L., presentes no evento Macaronight 2023 que teve por objetivo, dar a conhecer a ciência, o conhecimento científico e despertar interesse dos mais novos pela área da Ciência e Tecnologia, organizado pelo Expolab em parceria com a Direção Regional da Ciência e Tecnologia, nos dias 27 A 29 de setembro no Pavilhão do Mar, num formato geral de feira de ciência onde participaram todos os centros de ciência, centros de divulgação científica associados e alguns parceiros.

Foram criadas e desenvolvidas atividades específicas para este evento, vocacionadas para alunos do 1º e 2º ciclos, tais como: "Plantar uma Planta/Semente" com o auxílio dos robots da MatatablabVincibot, "Oficina de Reciclagem I: Robot separador de materiais por categoria" com o auxílio dos robots da MatatablabVincibot, "Oficina de Reciclagem II: Robot coloca lixo nos ecopontos" com o auxílio dos robots da Matatablab, "Oficina de Reciclagem III: Robot recolhe lixo do mar" com o auxílio dos robots Superdoc, "Planeta Feliz, Planeta Triste" recorrendo a circuitos eletrônicos para identificar boas e más práticas para o meio ambiente do nosso planeta. Este evento recebeu mais de 3000 visitantes.

ii.

Graciosa com Ciência – Santa Cruz;

A Ponte Norte, C.R.L., participou no evento Graciosa com Ciência decorreu em Santa Cruz – Graciosa, nos dias 15 e 16 de novembro de 2023. Para tal, foi organizada uma Feira da Ciência, que contou com o envolvimento de vários centros de ciência dos Açores, estando a Cooperativa de Ensino "A Ponte Norte" representada através do OASA, do OMIC, do Projeto GROW UP School CATL e do Clube de Programação e Robótica da Escola Profissional da Ribeira Grande.

Ficou a cargo da Cooperativa (GrowUpschool e Clube de Robótica da EPRG) a dinamização de diferentes atividades que incluíram a robótica. O evento contou com a participação de alunos de diferentes níveis de ensino em horário letivo nos dias 15 e 16, e no dia 16, horário pós-laboral, o evento foi aberto ao público, tendo uma afluência no total de 620 visitantes. Esta iniciativa insere-se nas comemorações do Mês da Ciência, onde pretende difundir ciência e tecnologia, e cativar os mais novos para a literacia científica.

iii.

Robot "Pescador André";

A Ponte Norte, C.R.L., desenvolveu e implementou uma atividade utilizando o robot SuperDoc denominada de "Pescador André". Os participantes programaram o Superdoc de modo a que efetue um percurso no "tapete – Pontão e Mar", onde só pode andar no pontão e orientar o Pescador para o peixe mais próximo de modo a que consiga capturá-lo sem cair à água. Para tal, foi criado o tapete e imprimido, o recorte dos peixes em esferovite e aplicação de imans. O grau de dificuldade é proporcional ao número de peixes e da orientação espacial do robot.

[Handwritten signatures in blue ink]



- iv. Viagem "Lunar";
- A Ponte Norte, C.R.L. desenvolveu e implementou uma atividade utilizando o robot TaleBot da Matatlab denominada de "Viagem Lunar". Os participantes programaram o robot de modo a que efetue um percurso no "tapete – superfície lunar", onde deve orientar o Astronauta no seu veículo espacial de modo a que consiga acender a lâmpada recorrendo ao Globo de Plasma. Para tal, foi criada uma estrutura, modelada a superfície lunar e imprimido o tapete. O robot foi adaptado com recurso a peças Lego Duplo, permitindo, deste modo, despertar os utilizadores para a versatilidade deste robot. O grau de dificuldade é proporcional ao número de obstáculos e da orientação espacial do robot.
- v. Formação em Robótica;
- Nos dias 25 e 30 de maio de 2023, em parceria com a AzoresBot, A Ponte Norte, C.R.L. realizou uma formação em robots a um grupo de formandos do curso Técnico Auxiliar de Saúde de modo a adquirirem competências e conhecimentos para darem apoio durante a Feira AzoresMiniBot. Esta formação foi ministrada pelo Prof.º Paulo Medeiros, docente do Departamento de Matemática da Universidade dos Açores.
- vi. Participação no Festival de Robótica - MiniBots;
- Nos dias 31 de maio e 1 de junho de 2023, A Ponte Norte, C.R.L., participou no AzoresMiniBot, atividade de robótica para crianças do pré-escolar e primeiro ciclo a convite da PROBOT (Associação de Programação e Robótica dos Açores) que decorreu nas instalações da EBI de Rabo de Peixe – Escola Rui Galvão de Carvalho, na Vila de Rabo de Peixe. Foram desenvolvidas atividades que promoveram a utilização de robots nas aprendizagens dos alunos, com o objetivo de despertar interesse nos alunos, pais e professores pelas atividades de robótica nas escolas. O evento contou com a presença de cerca de 200 alunos do pré-escolar e 1º ciclo de diferentes escolas do da área da EBI de Rabo de Peixe.
- vii. Desenvolvimento e aplicação do "trajetos pela cidade" utilizando o Robot SuperDoc e Participação na "IX Feira de Segurança Infantil – Esquadra da PSP da RG";

Junto com o programa Escola Segura da Esquadra da PSP da Ribeira Grande, A Ponte Norte, C.R.L., desenvolveu e implementou se uma atividade utilizando o DocRobot, denominada de "Trajetos pela cidade - emergências". Os participantes devem programar o SuperDoc de modo a que efetue um percurso no "tapete" de acordo com as indicações fornecidas pelos monitores. Ao parar nas "estações", o participante é inquirido sobre uma situação de modo a avaliar o risco e adotar procedimentos corretos de segurança. Esta atividade foi implementada na "IX Feira de Segurança Infantil" – que decorreu nos dias 21 a 24 de março de 2023, na Escola Gaspar Frutuoso, tendo ficado a carga d'A Ponte Norte, C.R.L., a dinamização de atividades que incluíram a robótica e programação, utilizando o SuperDoc que percorria as ruas de uma cidade, parando em estações específicas onde os participantes



eram questionados sobre comportamentos de segurança. Esta ação de sensibilização foi organizada pela Esquadra da PSP da Ribeira Grande, através das equipas da Escola Segura e contou com a presença de cerca de 500 alunos e docentes, tendo como objetivo central a importância da utilização correta do número Europeu de emergência - 112.

viii.

Organização da "IX Feira de Segurança Infantil – Esquadra da PSP da RG";

Em parceria com a Esquadra da PSP da Ribeira Grande, A Ponte Norte, C.R.L. colaborou na organização na IX Feira de Segurança Infantil que decorreu de 21 a 24 de março, nas instalações da EBI Gaspar Frutuoso. Para tal, o curso de Apoio à Infância – turma D – 1º ano ficou responsável pela dinamização da peça de teatro, sob a orientação da Prof.ª Sónia Franco e o curso Técnico de Secretariado ficou responsável pelo encaminhamento dos grupos de alunos de modo a que completassem o circuito em todos os stands – Guias, sob a coordenação do prof.º Nuno Gaudêncio. Para além da participação dos referidos cursos, o coordenador do projeto GrowUpschool – CATL, em parceria com a responsável pela dinamização da Feira, Agente Bárbara, organizaram o espaço, stands, decoração e escalonamento dos grupos.

ix.

Criação, desenvolvimento e aplicação da atividade "Bowling" utilizando o robot Sphero Bolt; A Ponte Norte, C.R.L. desenvolveu e implementou uma atividade utilizando o robot Sphero Bolt, denominada de "Bowling". Os participantes programaram o Sphero Bolt para realizar um percurso no "tapete" com o objetivo de derrubar todos os pinos. O grau de dificuldade é aumentado quando se colocam obstáculos. Do mesmo modo, os participantes foram instruídos como programar animações no LedMatrix.

x.

Criação, desenvolvimento e aplicação da atividade "Fogueira - Marshmallows" utilizando o

robot VinciBot;

A Ponte Norte, C.R.L. desenvolveu se e implementou uma atividade utilizando o robot VinciBot da Matatalab, denominada de "Fogueira - Marshmallows". Recorreu-se a peças da Lego para a construção do tapete rolanete que "alimentou" a fogueira. A programação do robot foi efetuada de modo a que ao detetar as cores amarelo e vermelho (cores quentes e combustível para a fogueira) deixasse passar as peças, enquanto que as peças azuis (cor fria – água) é rejeitada. Os participantes tiveram à sua disposição peças da Lego nas cores amarelo, vermelho e azul que as colocavam na correia de alimentação da fogueira. Também foi explicada a programação do robot recorrendo ao código impresso em tamanho grande, bem como a funcionalidade do sensor "cor" – um dos componentes do robot.

xi.

Criação, desenvolvimento e aplicação da atividade "Agarrar Objetos" utilizando o robot Dash; A Ponte Norte, C.R.L. desenvolveu e implementou uma atividade utilizando o robot Dash, denominada de "Agarrar Objetos". Recorreu-se a peças da Lego para a construção da "garra". A programação do robot foi efetuada de modo a que ao detetar um obstáculo na



proximidade, o robot agarra o objeto e levanta-o, caso contrário, o robot segue em frente até encontrar um objeto. Também foi explicada a programação do robot recorrendo ao código impresso em tamanho grande, bem como a funcionalidade do sensor "distância/proximidade" – um dos componentes do robot.

xii. Desenvolvimento e aplicação do "O meu dia a dia" utilizando o Robot SuperDoc e participação na "Feira de Educação, Segurança e Saúde – EBI Rabo de Peixe e Esquadra a PSP de Rabo de Peixe – Associação Supera-te";

Em parceria com o programa Escola Segura da Esquadra da PSP de Rabo de Peixe, em articulação com a Associação Supera-te, desenvolveu-se uma atividade utilizando o SuperDoc, denominada de "o meu dia a dia". Os participantes programaram o SuperDoc de modo a que efetuasse um percurso no "tapete" de acordo com as indicações fornecidas pelos monitores. Ao parar nas "estações", o participante foi inquirido sobre uma situação de modo a avaliar o risco e adotar procedimentos corretos de segurança. Esta atividade foi implementada na "Feira de Educação, Segurança e Saúde" – que decorreu nos dias 16 a 19 de maio, na Escola Rui Galvão de Carvalho.

xiii. Criação, desenvolvimento e aplicação da atividade "Obstáculos" utilizando o robot CodeyRocky;

A Ponte Norte, C.R.L. desenvolveu e implementou uma atividade utilizando o robot CodeyRocky da Makeblock, denominada de "Obstáculos". Recorreu-se a peças da lego Duplo para a construção obstáculos. A programação do robot foi efetuada de a modo que ao detetar um obstáculo na proximidade, o robot desvia-se. Os participantes tinham à sua disposição peças da lego Duplo. Também foi explicada a programação do robot recorrendo ao código impresso em tamanho grande, bem como a funcionalidade do sensor "distância/proximidade" – um dos componentes do robot.

xiv. Criação, desenvolvimento e aplicação da atividade "Segue linha - Semáforos" utilizando o robot Vincibot;

A Ponte Norte, C.R.L., desenvolveu e implementou uma atividade utilizando o robot Vincibot da Matatab, denominada de "Segue linha - Semáforos". A programação do robot foi efetuada para seguir a linha a preto no tapete e, ao detetar o obstáculo de cor vermelha faz "Stop" até que seja retirado o obstáculo. Quando deteta os obstáculos de cor amarelo ou verde, o robot identifica a cor e contorna-os, voltando a alinhar-se no trajeto a preto. Os participantes tinham à sua disposição obstáculos nas cores amarelo, vermelho e verde que as colocavam ao longo do trajeto. Também foi explicada a programação do robot recorrendo ao código impresso em tamanho grande, bem como a funcionalidade do sensor "cor" – um dos componentes do robot.



xv. Criação, desenvolvimento e aplicação da atividade "Sons de Animais" utilizando o MakeyMakey;

A Ponte Norte, C.R.L. desenvolveu e implementou uma atividade utilizando o MakeyMakey, denominada de "Sons de Animais". Os participantes foram convidados a modelarem em plastilina o animal que é indicado pelo monitor. Após a modelagem feita, os participantes colocaram os "animais" no respectivo quadrado indicado pelo monitor de modo a que fique em contacto com a fita cobre. Assim, foi explorada a programação em Scratch – através da programação por blocos na reprodução de sons, e conceitos de circuitos elétricos – circuitos paralelos e fechados. Para "fechar" o circuito, o participante colocou a mão sobre o quadrado "terra" e com a outra mão tocou no animal modelado e verificou se a programação feita está correta na reprodução do som do animal escolhido.

xvi. Criação e desenvolvimento de conteúdos para Hologramas – 3D Fan; A Ponte Norte, C.R.L. criou os conteúdos para hologramas utilizando a 3D Fan, através da aplicação específica para este equipamento. A utilização deste tipo de software permitiu assimilar novos conhecimentos no domínio da edição e manipulação gráfica, bem como a criação e edição de imagens e vídeo.

xvii. Participação "Por uma noite com mais vida" – SPEA; Sob a orientação da SPEA, A Ponte Norte, C.R.L., editou um vídeo sobre a proteção e salvamento de Cagarras de modo a que este fosse disponibilizado nos equipamentos 3D FAN, para serem exibidos na noite do dia 13 de outubro, no Museu Carlos Machado, no âmbito do evento "Por uma Noite com Mais Vida".

xviii. Programa Eco-Escolas '23; O programa "Eco-Escolas" pretende encorajar o desenvolvimento de atividades, visando a melhoria do desempenho ambiental das escolas, contribuindo para a alteração de comportamentos e do impacto das preocupações ambientais nas diferentes gerações, reconhecendo e premiando o trabalho por elas desenvolvido. Assim, durante o ano de 2023 foram dinamizadas várias ações de sensibilização ambiental a toda a comunidade escolar, bem como atividades que promoveram a reutilização e reciclagem de diferentes tipos de materiais de modo a serem incorporados nas diferentes decorações alusivas a cada época festiva. Todo o trabalho desenvolvido ao longo do ano foi compilado num relatório e submetido para avaliação pela ABAE e, após aprovação, culminou com a atribuição do Galardão Eco-Escola à EPRG.

xix. GROW UP School CATL's;

O projeto GrowUpSchool – CATL, no decorrer de 2023, proporcionou atividades educativas, utilizando a programação, robótica e pensamento computacional, para crianças em cinco áreas de atuação: criatividade, raciocínio, programação, robótica, socialização. Estas sessões



foram dinamizadas nos CATLs da Rede Municipal de CATL's da Ribeira Grande, pelo coordenador e 5 monitoras, semanalmente, desde as Calhetas até aos Fênais da Ajuda, num universo de 9 salas e 18 grupos, abrangendo cerca de 150 crianças utentes.

xx.

Formação de Monitores dos CATLs em Robótica;

Foram dinamizadas semanalmente ações de formação em programação, robótica e pensamento computacional, para 4 monitores da Rede Municipal de CATLs da Ribeira Grande, que decorreram nas instalações da EPRG às quartas-feiras no período de manhã. Nestas formações, os monitores adquiriram conhecimentos e competências em programação e robótica, bem como criaram atividades relacionadas com as mesmas para que mais tarde implementarem e dinamizarem, autonomamente, nas suas salas de CATL. Esta formação foi ministrada pelo coordenador do projeto Grow Up School – CATL.

xxi.

Desafios Clamáticos – Oficinas de Programação e Robótica;

O projeto Desafios Clamáticos – Oficinas de Programação e Robótica para uma comunidade Resiliente, foi uma candidatura apoiado pela Direção Regional da Ciência e Tecnologia e contou com a parceria dos projetos Grow Up School – CATL, Eco-Escolas e Clube de Programação e Robótica da EPRG. Foram criadas e desenvolvidas atividades específicas para este evento, vocacionadas para alunos do 1.º e 2.º ciclos, que promoveram a consciencialização ambiental, boas práticas, programação e robótica, tais como: "Plantar uma Planta/Semente" com o auxílio dos robots da MatatablabVinciBot, "Oficina de Reciclagem I: Robot separador de materiais por categoria" com o auxílio dos robots da MatatablabVinciBot, "Oficina de Reciclagem II: Robot coloca lixo nos ecopontos" com o auxílio dos robots da Matatablab, "Oficina de Reciclagem III: Robot recolhe lixo do mar" com o auxílio dos robots Superdoc, "Planeta Feliz, Planeta Triste" recorrendo a circuitos eletrônicos para identificar boas e más práticas para o meio ambiente do nosso planeta.

No total, foram dinamizadas mais de 50 ações abrangendo os CATLs da Rede Municipal de CATL's da Ribeira Grande, na Macaronight 2023, Graciosa com Ciência, abrangendo um universo de cerca de 1900 participantes.

xxii. Clube de Programação e Robótica da EPRG;

Este projeto teve o apoio da Direção Regional da Ciência e Tecnologia e permitiu criar e desenvolver as mais variadas atividades relacionadas com a programação, robótica e pensamento computacional, envolvendo formandos desta escola. Neste caso, um grupo de alunos do curso Técnico Auxiliar de Saúde esteve envolvido no Clube, criando e dinamizando atividades para mais tarde serem apresentadas à comunidade escola e em geral, através de convite para a participação em diferentes eventos. O Clube esteve sob a responsabilidade do coordenador do projeto GrowUpSchool.



Este projeto teve finalidade colimatar as carências identificadas ao nível do acompanhamento das famílias mais vulneráveis do percurso escolar dos seus filhos, visando a promoção do seu sucesso escolar e pessoal, promovido pela Vice-Presidência do Governo, através da Direção Regional para a Promoção da Igualdade e Inclusão Social, e foi desenvolvido na área escolar da EBI de Rabo de Peixe (escolas do 1º ciclo do Pico da Pedra, Calhetas e Rabo de Peixe). Contou com a colaboração de 6 professores que dinamizaram as diferentes sessões a grupos com máximo de 8 alunos, num universo de 98 alunos, do 1º ao 4º ano, devidamente identificados pelos professores titulares.

3.3. OBSERVATÓRIO ASTRONÓMICO DE SANTANA (OASA)

3.3.1. INTRODUÇÃO

O Observatório Astronómico de Santana – Açores (OASA) é um Centro de Ciência, pertencente à rede de Centros de Ciência que tem como principal objetivo a divulgação, a sensibilização e a educação científica no âmbito de temáticas relacionadas com a Astronomia, exploração espacial, sempre com o intuito da promoção da cultura científica na região.

O OASA está aberto não só às escolas e a astrónomos amadores, mas a toda a população. O OASA é local que contribui também para a formação do indivíduo, do seu crescimento cultural, incentivando ao pensamento crítico e construindo uma cultura científica que ajude a alicergar uma sociedade de futuro baseada no progresso tecnológico e no conhecimento científico.

3.3.2. RESUMO DAS ATIVIDADES EM 2023

Desde 2015 que as atividades do OASA se identificam exatamente por conseguirem chegarem a um público muito heterogêneo, albergando praticamente todas as faixas etárias, assim como indivíduos com níveis de conhecimento muito distintos. Esta heterogeneidade do público que o OASA recebe resulta também da enorme diversidade de atividades desenvolvidas, assim como os vários locais onde o OASA marca presença ao longo do ano.

2023 registou o primeiro ano de total normal funcionamento do centro desde 2019, tendo, por isso, verificado valores de visitantes que mantêm o tendencial crescimento do número de participantes que se vinha a registar desde 2015 até ao início da pandemia. Desta forma, e com cada a ano a ultrapassar os valores verificados no ano anterior, 2023 acabou por registar o maior valor de sempre participantes em atividades do OASA, com 21556 pessoas envolvidas em todas as atividades do centro.



Tal como em todos os anos anteriores, o número de visitantes no 2º semestre atinge o dobro do somado no 1º semestre, em resultado das várias atividades de verão desenvolvidas pelo OASA, como os Banhos de Lua e Feira Quinhentista, que, pelo seu formato, consegue chegar a milhares de pessoas ao mesmo tempo. Também é no 2º semestre que se verificam dois momentos de destaque no que concerne ao envolvimento do público em geral, que são a Macaronight e o Mês da Ciência.

Efetivamente o OASA tem um grande número de atividades dirigidas ao público em geral, sendo que as últimas são as de maior dimensão. Por esta razão, as estatísticas indicam que cerca de 2/3 do total de participantes pertencem ao público geral, enquanto que apenas 1/3 dos participantes são estudantes. Isto significa que, para obter um valor recorde de participantes em 2023, houve um crescimento proporcional dos dois públicos, mantendo-se também a clivagem já existente.

Esta situação resulta de dois fatores: o número reduzido de escolas que visitam o OASA, em resultado do OASA estar longe dos centros e por ainda haver lacunas no que concerne à oferta de transporte para as escolas. Assim, os números de alunos participantes nas atividades do OASA são atingem esse volume em resultado da contínua disponibilidade do OASA em ir ao encontro das escolas, seja com atividades em sala de aula ou com o desenvolvimento de feiras com escolas.

Também em resultado do impacto destas atividades desenvolvidas pelo OASA no exterior, e pela atitude de ir ao encontro das escolas com dificuldades de transporte, a estatística mostra que apenas 1/6 dos participantes visitam o centro. Esta situação resulta também da localização algo "reclusa" do OASA, estando longe dos centros e das principais vias de comunicação, e pela temática própria do OASA que atrai público em geral e turístico que procura o centro essencialmente para atividades noturnas, normalmente incertas no que concerne às questões meteorológicas.

Em todo o caso, as observações noturnas no centro continuam a ser uma atividade muito procurada pelo público local e turístico, com números acima dos 50 participantes quando se verificam boas condições meteorológicas, podendo muitas vezes ultrapassar a centena.

Quadro IV – Número de pessoas envolvidas nas atividades desenvolvidas, em 2023

JAN	FEB	MAR	ABR	MAI	JUN	JUL	AGO	SET	OUT	NOV	DEZ	Total
525	821	1690	1499	1116	434	6024	3249	3848	569	370	411	21556

3.3.3. ATIVIDADES ESPECÍFICAS

Apesar de ter começado ainda com grandes restrições relativamente à COVID-19, rapidamente 2022 demonstrou um rápido regresso ao normal no que concerne às atividades do OASA. Para além das atividades gerais do centro, e em resultado da estratégia desenvolvida pela equipa do OASA para cumprir



os objetivos da DRCT, foram desenvolvidas 72 atividades específicas próprias e mais de 20 em parceria durante todo o ano, destacadas as seguintes:

i. Mês Mundial da Astronomia 2023 | Participantes: 1378;

Abril marca as comemorações do Mês Mundial da Astronomia (MMA), promovido internacionalmente pelos "Astronomers Without Borders". O OASA como afiliado, voltou a aderir a estas comemorações, com mais de 11 atividades distintas. Entre as várias efemérides comemoradas ao longo do mês, destaque para a deslocação à ilha de São Jorge para várias atividades junto das escolas e do público em geral.

ii. Observações noturnas | Participantes: 887;

Durante todo o ano, o OASA disponibiliza várias aberturas noturnas do centro. Durante a época baixa, o OASA tem, na primeira e terceira sexta-feira de cada mês, o Espaço Aberto para descobrir, explorar, fazer e observar. Esta é uma atividade que garante diversidade de temas e de atividades ao longo do ano, garantindo a "diversão", mesmo quando as condições meteorológicas não permitem. Já em época alta, o OASA disponibiliza várias datas para observações do céu noturno para inscrição. Em 2023, a procura por estas atividades voltou a ser muito alta.

iii. Palestras e formações | Participantes: 321;

Em 2023 o OASA não só recebeu vários especialistas da área da Astronomia e das ciências do espaço para palestras, como também desenvolveu várias palestras e formações no centro, em escolas e noutras instituições. Destaque para as palestras sobre a importância do estudo do espaço dadas em várias escolas, uma formação de telescópios para alunos do projeto Azores@Space, ou a participação O Ciência – Primeiro Encontro de Comunicação de Ciência na Universidade dos Açores.

iv. Ciência viva no verão | Participantes: 8875;

Como em todos os verões, o OASA voltou a colaborar com o Ciência Viva para desenvolver várias atividades durante os meses de verão. Estas atividades destacam-se por fazer o OASA sair à rua e ir ao encontro do público nos locais normalmente frequentados durante os meses mais quentes. Destaque para os Banhos de Lua que bateram o recorde no número de participantes, tanto em julho, nas Piscinas da Lagoa, com mais 3000 participantes, como nas Piscinas da Ribeira Grande, em julho, quase 3000 participantes.

v. OASA na Órbita dos Açores | Participantes: 2109;

Sempre com o objetivo de levar as suas atividades a todos os açorianos, em 2023 o OASA voltou a estar "Na Órbita dos Açores". Com apoio de várias entidades, o OASA voltou a visitar 5 das restantes 8 ilhas do arquipélago, participando em feiras, desenvolvendo observações junto do público e dinamizando o seu projeto educativo nas várias escolas do arquipélago.



objetos astronômicos. Sem qualquer ação breve, esta situação poderá por em causa um dos principais recursos do OASA e uma das principais ofertas para o público turístico.

3.3.5. CONSIDERAÇÕES FINAIS

2023 foi um ano de notório destaque para o Observatório Astronômico de Santana – Açores (OASA) e para as suas atividades. Não só foi possível alcançar valores acima da média de visitantes e participantes nas atividades do OASA, como o OASA foi recorrentemente destaque nos órgãos de comunicação social e um parceiro apetecível para várias instituições regionais e nacionais. 2023 mostrou que o OASA continua a crescer junto do público e como instituição cada vez mais incontornável do panorama da comunicação de ciência a nível regional.

O impacto do OASA junto do público é facilmente observável, seja através de um conjunto de atividades que se repetem anualmente e continuam a ter um número de participantes cada vez mais alto, seja através de um crescente número de jovens que procuram o OASA para voluntariado e estágios ou para o apoio no desenvolvimento de trabalhos académicos, mostrando a influência que este centro já detém junto da motivação dos mais novos em prosseguir carreiras de ciência.

A nível institucional fica claro que o OASA, a nível regional, seja através da requisição do OASA, como parceiro em projetos (i.e. O Ciência, Life@Natura, Cansatunior), seja como produtor de atividades (i.e. requisição de vários municípios de todas as ilhas, apoio à formação de clubes de ciência), seja dos seus técnicos (i.e. representação Geoparks para o Astroturismo, várias presenças em palestras e formações).

Com 16 anos feitos desde a celebração do protocolo atual entre a A Ponte Norte - Cooperativa de Ensino e Desenvolvimento da Ribeira Grande, CRL e a Direção Regional da Ciência, o OASA tem hoje um nome respeitado a nível regional e também nacional, assim como o apoio do público açoriano que parece contar com o OASA e as suas atividades como parte essencial do futuro da região. É assim essencial que o OASA continue a crescer com a região e que se aproxime cada vez mais das necessidades e desejos do público açoriano.

3.4. OBSERVATÓRIO MICROBIANO DAS FURNAS (OMIC)

O Observatório Microbiano dos Açores (OMIC) é um Centro de divulgação de cultura científica integrado na rede de Centros de Ciência dos Açores, cujo principal objetivo é a promoção do conhecimento científico numa área muito específica da Biologia, a Microbiologia.



Tendo como tema principal “os microrganismos”, o OMIC pretende estimular o interesse pela ciência e pela tecnologia, tornando-as acessíveis ao grande público e, em particular, aos jovens, uma vez que constitui apoio didático aos programas escolares, além de contribuir como oferta turística da região.

O Observatório Microbiano dos Açores promove a construção de uma cultura científica, tendo por base os seguintes objetivos gerais:

- i. Divulgar a biodiversidade existente nas Nascentes Terais dos Açores sob o ponto de vista científico, económico e histórico-cultural;
- ii. Educar e sensibilizar a população em geral acerca das mais-valias dos ecossistemas microbianos;
- iii. Monitorizar a longo prazo a ecologia microbiana termal, a fim de validar os recursos biológicos deste ecossistema.

Em 2023, o Centro apostou na diversificação de iniciativas científicas aliadas à componente teórica e prática, com vista a aumentar a literacia científica do seu público.

3.4.1. ATIVIDADES DESENVOLVIDAS EM 2023

As atividades desenvolvidas pelo Observatório Microbiano dos Açores – OMIC, em 2023, foram de encontro ao previsto e descrito no Plano Anual de Atividades e dividem-se nas seguintes categorias:

3.4.1.1 ATIVIDADES CORRENTES (DISPONÍVEIS PARA O PÚBLICO EM GERAL)

O Centro apresenta uma oferta de atividades que são desenvolvidas em regime regular, que estão disponíveis para o público em geral, e que constituem também uma oferta turística da região, a saber:

i. Visitas às exposições ;

No período a que o presente relatório diz respeito, estiveram patentes no Centro as seguintes exposições:

- a) O Fascínio pelo Invisível: Microrganismos Extremófilos;
- b) BACTERIA;
- c) O Mundo da Microbiologia;
- d) Extremofilia & Arte;

As exposições patentes no Centro receberam um total de 7.572 visitas espontâneas em 2023. Em comparação com 2022, notou-se um incremento de 164%.



ii. Ateli  dos Pequenos Cientistas;
Neste espa o, integrado no Laborat rio, encontra-se dispon vel a Experi ncia do Dia, organizada em kits di rios que v o se diversificando, abrangendo variados temas dentro da microbiologia e biologia em geral.

iii. Lanche T rmal;
O lanche t rmal encontra-se dispon vel para grupos entre 4 e 10 elementos, com idade igual ou superior a 6 anos, e consiste na prepara  o e degusta  o de um lanche composto por ch /infus o, sumo preparado com  gua azeda, bolos l vedos e ovos cozidos na caldeira, tendo por objetivo a divulga  o das utiliza  es das nascentes t rmals, sob o ponto de vista cultural. Esta atividade inclui visita guiada  s exposi  es do Centro e tem a dura  o aproximada de 1 hora, estando dispon vel de segunda a sexta-feira, mediante pr -marca  o.

iv. Passeio Cient fico & Cultural pelas Nascentes T rmals de Furnas.
Esta atividade, com  nfase para o p blico turista, constitui uma oferta para os adeptos do Turismo Cient fico.

Esta atividade de campo destina-se a um p blico heterog neo, abrangendo desde jovens a seniores de diferentes nacionalidades, uma vez que est  dispon vel em portugu s e ingl s. Em 2023, esteve dispon vel de segunda a sexta-feira, mediante pr -marca  o, destinando-se a grupos (m nimo de 4 participantes e m ximo de 10) com idade igual ou superior a 6 anos. Este passeio, de dura  o aproximada de 2 horas, consiste num percurso interpretativo pelo campo fumarol co da Ch  das Caldeiras e pelo Jardim das Quenturas, onde   poss vel explorar o patrim nio cient fico-cultural das nascentes t rmals de Furnas. Nesta atividade, para al m de dar a conhecer os microrganismos que habitam em ambientes extremos, pretende-se tamb m que os participantes explorem as diferentes tipologias de  guas minerais e t rmals das Furnas, finalizando com um lanche t rmal e um banho na piscina t rmal do Parque Terra Nostre, em virtude da parceria entre OMIC e a unidade hoteleira Terra Nostre Garden Hotel.

3.4.1.2 ATIVIDADES PARA GRUPOS DE EDUCAÇÃO

O OMIC disp e de um leque de atividades vers teis que constituem apoio did tico aos programas escolares e que se traduzem numa oferta que envolve visitas  s exposi  es, atividades de campo, atividades experimentais e atividade l dico-pedag gicas.

Em 2023, o Centro realizou atividades com escolas que envolveram um total de 4 868 alunos, sendo que 4 448 correspondem a alunos envolvidos nas   es que decorreram nos estabelecimentos de ensino.

i. Visita  s exposi  es;

As exposi  es dispon veis no Centro, para al m de destinadas ao p blico em geral, podem igualmente ser visitadas por grupos de educa  o, formal e n o formal, atrav s de pr -



marcação. A equipa do OMIC realiza com estes grupos visitas guiadas às exposições, em português e/ou em inglês, sempre com uma linguagem adaptada, tendo em conta o nível de ensino e o âmbito da visita.

Importa referir que, tendo em conta as reduzidas dimensões do Centro, muitas vezes as turmas têm de ser divididas em grupos, o que exige uma grande logística por forma a concretizar a visita da melhor forma possível. Ademais, quando são grupos de uma dimensão considerável, como alternativa à visita do Centro, sugere-se a realização de atividades de campo nas imediações do OMIC.

ii.

Safari Microbiano – Atividade de Campo;

Esta atividade de campo destina-se aos grupos de educação, a partir do 2º ciclo até ao ensino superior, e tem a duração aproximada de 1 hora.

Consiste num percurso guiado pelo campo fumatório da Chã das Caldeiras de Furnas, onde os aspetos científicos e culturais das nascentes termais são evidenciados. Inclui visualização in loco de diferentes comunidades microbianas, a medição de parâmetros físico-químicos de diferentes nascentes, bem como a degustação de um pequeno lanche termal.

De destacar que tem sido notável o crescente interesse nesta atividade de campo, requisitada maioritariamente por grupos de educação de Portugal continental e do estrangeiro. De notar que, por vezes, a realização desta atividade de campo fica comprometida devido às condições atmosféricas, sendo difícil a implementação de um plano B, como por exemplo visita das exposições, por se tratar maioritariamente de grupos de grande dimensão, que aproveitam o transporte que normalmente é de grande capacidade. Este facto leva a que, algumas vezes, a atividade tenha de ser reagendada ou mesmo cancelada.

É, pois, bem evidente a necessidade de um espaço de maiores dimensões para a receção de grupos de educação.

iii.

Atividades experimentais.

O OMIC disponibiliza um conjunto de atividades práticas direcionadas para grupos de educação, abrangendo desde o ensino pré-escolar até ao ensino secundário. Estas atividades requerem pré-marcação e estão disponíveis de segunda a sexta-feira, mediante disponibilidade de agenda do Centro.

Estas atividades podem ser desenvolvidas no próprio estabelecimento de ensino e/ou outro equiparado, através da deslocação dos Técnicos, atendendo que o Centro não apresenta condições para o ensino experimental das ciências na área da microbiologia, devido às suas reduzidas dimensões. É, pois, bem evidente a necessidade de um espaço com condições laboratoriais que permitam a realização destas atividades. É também necessária a aquisição de meios/equipamentos imprescindíveis para realizar protocolos experimentais na área da microbiologia com o ensino secundário, pois a nossa oferta pedagógica é quase nula para este



grupo de ensino, que também fica condicionada por não haver instalações com laboratórios adequados, visto este nível de ensino requerer atividades experimentais mais complexas. Para além das atividades experimentais, o OMIC também realizou outras atividades demonstrativas/lúdico pedagógicas no âmbito de Feiras temáticas organizadas por estabelecimentos de ensino e/ou equiparados, sendo que algumas encontram-se ilustradas nas fotografias abaixo.

3.4.1.3 COMEMORAÇÕES DE EFEMÉRIDES

Com intuito de assinalar as principais datas relacionadas, direta ou indiretamente, com a microbiologia e biologia em geral, o OMIC promove ao longo do ano um conjunto de atividades e/ou iniciativas gratuitas, designadas de ações específicas, destinadas aos diversos públicos, para comemoração de efemérides, tal como definido no Plano Anual de Atividades delimitado para 2023, sendo de destacar as seguintes iniciativas:

- i. Microrganismos e a Saúde | Dia Mundial da Saúde;
A Organização Mundial de Saúde criou, em 1950, o Dia Mundial da Saúde, sendo comemorado, anualmente, no dia 7 de abril. Por forma a assinalar esta efeméride, entre os dias 6 e 13 de abril, o OMIC dinamizou a semana temática intitulada "Microrganismos e a Saúde", com a disponibilização de conteúdos expositivos no Centro, alusivos à temática. Adicionalmente, o OMIC dinamizou a palestra "Microbioma do Bebê", que decorreu no dia 13 de abril no Teatro Ribeiragrandense, em parceria com a Unidade de Saúde de Ilha de São Miguel e com o apoio da Câmara Municipal da Ribeira Grande. Durante a palestra, foi abordada a influência do parto e da amamentação no microbioma do bebê e, por conseguinte, na sua saúde.
- ii. Semana do Cientista;
As ações realizadas a par desta efeméride, contabilizaram 145 participantes. No âmbito do Dia Nacional dos Cientistas que se assinala a 16 de maio, o OMIC comemorou a Semana do Cientista de 16 a 19 de Maio, com o evento "Comunicar+Ciência", dinamizando atividades de divulgação científica no Centro, bem como em estabelecimentos de ensino, com o objetivo de incentivar os jovens para as carreiras científicas.
- iii. Dia Nacional da Microscopia;
Nestas atividades, participaram 276 pessoas. No âmbito da comemoração do Dia Nacional da Microscopia, que se assinala a 22 de maio, o OMIC dinamizou atividades de divulgação científica com grupos de educação, promovendo, ainda, um Dia aberto ao público em geral, com entrada gratuita nas suas exposições.



Ainda no âmbito desta efeméride, o OMIC inaugurou a nova exposição temporária EXTREMOPOLIA & ARTE, uma parceria internacional entre o OMIC, a Associação Entolhares(Portugal Continental) e a Ilustraciencia (Espanha), que ficou patente no Centro até ao final de 2023. Esta exposição traduz-se em trabalhos artísticos realizados por alunos do curso Ilustrar3D da edição de 2021-2022 tendo por base os resultados de microscopia eletrónica obtidos através do Projeto do OMIC "Fascínio pelo invisível: Microorganismos extremófilos" (M3.4.B/ORG EVENTOS/048/2019).

As atividades ao abrigo desta efeméride, contaram 72 participantes.

iv.

Semana da Biodiversidade;

Com o objetivo de comemorar o Dia Internacional da Biodiversidade, que acontece a 22 de maio, o OMIC promoveu a Semana da Biodiversidade de 22 a 26 de maio com a realização de várias atividades, quer para o público em geral, quer para grupos de educação, visando sensibilizar o seu público para a valorização e preservação da Biodiversidade, em particular a microbiota, atendendo que esta constitui a base da cadeia alimentar da Biosfera. As atividades realizadas no âmbito desta efeméride contaram com um total de 274 participantes.

v.

Dia Mundial da Criança;

Nos dias 1 e 2 de junho, o OMIC comemorou o Dia Mundial da Criança com o evento "Ciência por Miúdos", com entrada gratuita nas exposições do Centro, para crianças/jovens até aos 17 anos. Para além disso, o OMIC participou em feiras temáticas destinadas a um público mais jovem, com os quais desenvolveu as atividades "MICROGLÓRIA" - jogo lúdico pedagógico - e "Placas de Petri à Lupa".

As atividades realizadas neste âmbito, contabilizaram 185 participantes.

vi.

13ª Aniversário do OMIC;

O OMIC celebrou 13 anos de atividade a 26 de julho! Em comemoração do aniversário deste Centro de Ciência, neste dia a entrada nas exposições foi gratuita para todos os visitantes! Ademais, ainda no dia 26 de julho, por forma a comemorar o Dia dos Avós, o OMIC dinamizou, em parceria com a Câmara Municipal de Vila Franca do Campo, a atividade de campo "Nascentes Termais, Ciência & Tradição", com explanação da vida microbiana associada a este ecossistema, bem como das utilizações que se atribuem tradicionalmente a estes recursos – nascentes termais. Esta atividade decorreu no campo fumarelo da Chã das Caldeiras e incluiu um lanche termal para os avós e netos que participaram nesta atividade. Nestas ações realizadas a par da comemoração do aniversário do Centro, registou-se um total de 160 participantes.



- vii. Dia Mundial do Aleitamento Materno;
- Em 2023, o OMIC comemorou, pela primeira vez, o Dia Mundial do Aleitamento Materno no dia 1 de agosto, com o objetivo de aumentar a literacia em aleitamento materno, com a disponibilização do documentário "Aleitamento Materno & Microbioma do Bebê", realizado em parceria com a USISM - Unidade de Saúde de Ilha de São Miguel. Este vídeo esteve patente no Centro e não só deu a conhecer os benefícios do leite materno, como também incluiu testemunhos de mães que amamentaram.
- Neste dia foram contabilizados 47 visitantes.
- Este documentário ficou ainda disponível online, através das nossas redes sociais, para poder alcançar o público em geral.
- viii. Dia Internacional do Microorganismo;
- Entre os dias 4 e 18 de setembro, o OMIC comemorou a Quinzena do Microorganismo, a par do Dia Internacional do Microorganismo, que se celebra a 17 de setembro. Durante esta quinzena, os mais pequenos tiveram a oportunidade de participar gratuitamente na atividade "Arte Convida – os meus Microbios!", disponível no Ateliê dos Pequenos Cientistas patente no Centro.
- No dia 18 de setembro, ainda a par da efeméride em questão, a entrada nas exposições patentes no OMIC foi gratuita, sendo assim possível aos visitantes conhecer um pouco sobre o mundo fascinante dos microrganismos.
- Ademais, durante a Quinzena do Microorganismo, o OMIC participou em Feiras temáticas com a atividade "Microbios por todo o lado!".
- Nas atividades realizadas durante a mencionada quinzena, registou-se um total de 158 participantes.
- ix. Noite Europeia dos Investigadores – MACARONIGHT;
- Nos dias 28 e 29 de setembro, o OMIC participou em mais uma edição da Noite Europeia dos Investigadores que decorreu no Pavilhão do Mar, em Ponta Delgada. Este evento, designado na Região da Macaronésia por MACARONIGHT, liga a população dessas ilhas à linguagem universal da ciência e da herança cultural, em 2023, sob a temática "A adaptação às Alterações Climáticas"! A par deste tema, o OMIC dinamizou atividades sobre o mote "Microrganismos & Alterações Climáticas", dando a conhecer o contributo dos microrganismos na mitigação e no agravamento das alterações climáticas.
- Neste sentido, o OMIC contou com a colaboração dos seguintes investigadores & Centros de Investigação:
- i. CIBIO - Banco de Algas e Cianobactérias dos Açores (BACA) | Doutora Rita Cordeiro, Mestre Ruben Luz, Dra. Vanessa Costa;
- ii. Centro de Biotecnologia dos Açores (CBA) | Doutor Duarte Toubarro;



que estas constituem um dos principais veículos de transmissão de microrganismos.

Esta ação contou com 59 participantes.

b) "Oceano – Oásis de Vida", que decorreu no dia 8 de agosto, junto à zona balnear da Praia do Fogo - freguesia da Ribeira Quente, onde os participantes tiveram a oportunidade de observar, à macro e microescala, microrganismos que vivem no mar. Durante a atividade, os participantes foram ainda informados para a importância do Fitoplâncton marinho na captação de dióxido de carbono, contribuindo assim para a mitigação das alterações climáticas. Nesta ação, contabilizou-se 35 participantes.

c) "Rota das Nascentes Termais", que decorreu no dia 22 de agosto, no campo fumardílico da Chã das Caldeiras na freguesia de Furnas, onde os participantes realizaram uma visita guiada às Nascentes Termais de Furnas, que incluiu a degustação de diferentes águas minerais e sua explanação científica & cultural. Foi também tema de abordagem nesta ação o papel que os microrganismos termais poderão assumir na mitigação nas alterações climáticas, com especial ênfase nas Cianobactérias Termais. Nesta ação, contabilizou-se 13 participantes.

Para além das ações supramencionadas, o OMIC participou ainda no festival de ciência que decorreu no dia 11 de agosto no Jardim António Borges, o qual foi organizado pelo Centro de Ciência Viva Expolab e que se traduziu numa super gincana cheia de desafios científicos, com atividades para miúdos e grandes. Nesta ação contabilizou-se 636 participantes.

iii. Microbiologia para todos – M3.4.B/ORG EVENTOSDC&T/2023/3/002;

O mês de novembro é dedicado à ciência dada a comemoração do Dia Nacional da Cultura Científica -efeméride que se assinala no dia 24 de novembro e que surgiu em homenagem a Rómulo de Carvalho. Neste sentido, para assinalar esta data, durante todo o mês de novembro o OMIC dinamizou atividades de divulgação científica gratuitas para grupos de educação & outros ao abrigo do projeto de organização de eventos M3.4.B/ORG EVENTOSDC&T/2023/3/002 intitulado "Microbiologia para todos".

Com este projeto pretendeu-se estimular o conhecimento científico na área da microbiologia de um modo prático e interativo, complementando os programas pedagógicos em vigor, quer em São Miguel, quer em São Jorge.

No que respeita à deslocação a São Jorge, evento designado por "MICROCIEÊNCIA em São Jorge", esta decorreu de 28 a 30 de novembro, no âmbito da iniciativa "Centros de Ciência dos Açores em Movimento" promovida pela Direção Regional da Ciência e Tecnologia. Com esta iniciativa o OMIC dinamizou atividades de divulgação científica com grupos de educação nesta ilha, onde não existem Centros de Ciência sediados.



As ações dinamizadas no âmbito do projeto em questão e que contaram com um total de 1.433 participantes, consistiram não só numa série de atividades práticas e experimentais desenvolvidas em ambiente escolar, como também em ações de divulgação para o público em geral com conteúdos informativos alusivos à temática “microrganismos”. Assim, as atividades englobaram diferentes públicos, por forma a abranger o maior número de participantes possível, contribuindo, deste modo, para o aumento da literacia científica do público na área da microbiologia.

iv.

Graciosa com Ciência.

No âmbito da comemoração do mês da Ciência – novembro, o OMIC, à semelhança dos restantes Centros de Ciência dos Açores, participou na feira “Graciosa com Ciência” organizada pela Direção Regional da Ciência e Tecnologia. Assim, nos dias 15 e 16 de novembro o OMIC esteve na Ilha Graciosa com a atividade “Acidificação dos Oceanos & Microrganismos”, onde foi abordada a influência das alterações climáticas sobre os microrganismos. Estes organismos, por sua vez, desempenham um papel crucial tanto na sua sensibilidade direta às mudanças climáticas, como também na mitigação destas.

Esta ação contou com 620 participantes.

3.4.1.5 ATIVIDADES NÃO PREVISTAS

Para além das ações anteriormente mencionadas, o OMIC realizou ainda 12 ações não previstas no seu Plano Anual de Atividades de 2023, ou seja, extraplano, tendo as mesmas contabilizado 348 participantes. Estas incluem, por exemplo: comemoração do Dia Internacional da Mulher com o evento “Mulher: Da Igualdade à Inclusão”, no dia 8 de março, com a participação do Centro de Apoio à Mulher de Ponta Delgada, que realizou uma visita ao OMIC, seguida de um lanche temal, finalizando com uma pequena dinâmica de grupo entre Mulheres, onde a equipa do OMIC teve oportunidade de participar; comemoração do Aniversário de Fanny Hesse, no dia 22 de junho, com o evento “A Mulher que tornou a Microbiologia possível”, com conteúdos expositivos no Centro sobre a importância da técnica de uso de ágar ágar como meio de cultura para o crescimento de bactérias em placas de Petri, sugerida por esta microbiologista alemã; comemoração, pela primeira vez, do Aniversário de Hans Christian Gram, no dia 13 de setembro, com conteúdos expositivos no Centro sobre este cientista, responsável pelo desenvolvimento da Técnica de Gram também conhecida por Coloração de Gram, utilizada ainda nos dias de hoje em laboratórios de análises clínicas.

É de salientar que tem sido notório o esforço da equipa deste Centro na dinamização de várias ações específicas extraplano em 2023, o que se irá repercutir na produtividade do Centro em 2024 com reforço ao seu financiamento.

expetativas. Porém, acreditamos que poderia ter sido um ano mais produtivo, contudo devido à alteração dos elementos de metade da equipa do OMLC durante o ano de 2023, não nos foi possível realizar mais ações dada a necessidade de formação e integração dos novos elementos.

Importa ainda enaltecer a relevância do espaço administrativo/de escritório do OMLC, o qual tem vindo a demonstrar uma mais-valia para a equipa laborar com as devidas condições, no que ao trabalho de BackOffice diz respeito, sendo imprescindível a sua manutenção. Assim, atualmente, a equipa labora no espaço expositivo apenas metade da jornada diária de trabalho, sendo o restante horário de trabalho realizado no espaço administrativo. Contudo, esta rotatividade requer uma equipa diária afeta à exposição de no mínimo 2 elementos.

Frisa-se ainda a importância da manutenção periódica dos equipamentos de melhoria da qualidade do ar interior do edifício do Centro, para além da manutenção do sistema de monitorização e alerta da qualidade do ar interior, no que ao CO2 e radiação diz respeito, manutenções estas que apresentam um custo bastante avultado.

Em suma, o financiamento que o Centro recebe atualmente para o seu normal funcionamento, revela-se insuficiente para garantir o investimento em novos conteúdos e equipamentos, bem como para assegurar a manutenção dos dois edifícios.

3.5. GAL MAR AÇORES ORIENTAL

3.4.1. INTRODUÇÃO

A Mar Açores Oriental constitui-se como Grupo de Ação Local – Costeiro (Gal-Costeiro), parceria formada por representantes locais de sectores públicos e privados do território de Santa Maria e São Miguel, com uma Estratégia de Desenvolvimento Local (EDL) própria.

O modelo de governação da parceria é sustentado pelo disposto no Protocolo de Parceria do Grupo de Ação Local Mar Açores Oriental, o qual tem por objeto, entre outros “A definição das responsabilidades respetivas na elaboração, execução e acompanhamento da Estratégia de Desenvolvimento Local para a Valorização Costeira e Pesqueira de São Miguel e Santa Maria”. Neste âmbito, os parceiros designaram e aprovaram em Assembleia Geral, que “A Ponte Norte, Cooperativa de Ensino e Desenvolvimento da Ribeira Grande, CRL” seria o Parceiro Gestor deste projeto.



[Handwritten signature]



3.4.2.MISSÃO

Garantir o cumprimento da estratégia aprovada e de igual modo promover o desenvolvimento sustentável das zonas costeiras, fomentando a coesão e inclusão social, potenciando o crescimento económico inteligente, a criação de emprego, a diversificação de atividades e partilha do conhecimento.

3.4.3.VISÃO

Implementar uma mudança no paradigma atual das comunidades costeiras, potenciando a capacitação científica e técnica das mesmas.

Nesse sentido, deverão ser apoiados projetos que prevejam o envolvimento das comunidades, tornando-as nas autoras centrais no processo de desenvolvimento, assegurando a sustentabilidade presente e futura dos recursos, a sustentabilidade económica e social das comunidades e a viabilidade económica das empresas, através do bom aproveitamento das atividades económicas existentes e através do desenvolvimento de novas áreas da economia do mar.

3.4.4.MODELO ORGANIZACIONAL

O GAL Pesca Mar Açores Oriental tem como órgão máximo o Conselho Geral, o que corresponde a assembleia geral de parceiros, integrando todos os membros do GAL independentemente da sua natureza e com estatuto igual à dos associados da Associação Mar Açores Oriental. O Órgão de Administração do GAL corresponde à direção da AMAO tendo sido delegada a gestão administrativa e financeira (Parceiro Gestor) à Cooperativa A Ponte Norte, conforme descrito no capítulo 3.1.2 (órgãos da estrutura) da Estratégia de Desenvolvimento aprovada.

3.4.5.ATIVIDADES DESENVOLVIDAS EM 2023

Quadro IV - Eixo 1 - Funcionamento do Gal

Eixo 1 – Funcionamento do Gal	
Atividades	
Ações	Manter o equilíbrio financeiro e garantir a sua sustentabilidade
• Celebrar protocolos/acordo com entidades públicas nacionais e regionais; • Submissão de candidaturas a entidades financiadoras que se enquadram no âmbito das atividades do Gal.	
Melhorar a organização administrativa	• Formalização e organização de dossiers internos – Regulamentos, Manuais de procedimentos, Códigos de Conduta, entre outros.

Grau de cumprimento das atividades propostas e resultados obtidos:

i. O grau de execução das atividades foi positivo tendo sido realizadas as principais atividades.



ii. As condições físicas do espaço e equipamentos da sede melhoraram bastante com a deslocação da sede do GAL para a sede da Escola Profissional.

Eixo 2 – Formação da Equipa Técnica Local (ETL)	
Ações	Atividades
Aumentar a qualificação profissional dos recursos humanos e as suas competências técnicas e relacionais	<ul style="list-style-type: none"> • Frequência em ações de formação diretamente relacionadas com as atividades regulares do GAL, concretamente as que sejam promovidas pela Autoridade de Gestão (AG) Inspeção Geral de Finanças, (IGF) Instituto de financiamento da Agricultura e Pescas, (IFAP), ou outras entidades regionais e locais. • Participação em congressos, seminários, workshops e conferências, cujas temáticas contribuam para o aprofundamento das suas competências e desenvolvimento do trabalho no GAL.

Grau de cumprimento das atividades propostas e resultados obtidos:

i. Relativamente a este eixo, o grau de cumprimento foi razoável tendo atingido os resultados mínimos, ou seja, a participação nas reuniões de trabalho com a Autoridade de Gestão, mas com um deficit ao nível da formação interna.

Quadro V - Formação e capacitação dos recursos

Eixo 3 – Promoção de colóquios e/ou conferências nas áreas de atuação do GAL	
Ações	Atividades
Promoção e Comunicação da Estratégia do GAL	<ul style="list-style-type: none"> • Organizar em parceria com os atores locais colóquios, conferências, seminários ou workshops sobre operações aprovadas. • Reuniões com os municípios, autarquias locais e outras entidades públicas e privadas.
	<ul style="list-style-type: none"> • Atividades de Cooperação entre os GAL e Autoridade Nacional.

Grau de cumprimento das atividades propostas e resultados obtidos:

i. Não foram realizadas atividades neste eixo

Quadro VII - Monitorização e avaliação da EDL

Eixo 4 – Monitorização e avaliação da EDL	
Ações	Atividades
Avaliação interna do GAL	<ul style="list-style-type: none"> • Realização de reuniões de avaliação com a Equipa Técnica Local, Órgão de Gestão e Conselho de Parceiros e outros atores locais que se considerem pertinentes no processo. • Elaboração de relatórios de execução da Estratégia
	<ul style="list-style-type: none"> • Elaboração de mapas de controlo da execução física e financeira dos projetos e da EDL. • Elaboração da monitorização dos indicadores da EDL comparando a execução com a "situação de partida".

Grau de cumprimento das atividades propostas e resultados obtidos:

- i. Neste eixo, a avaliação e a implementação de ações de correção ou readaptação da estratégia são tomadas, no âmbito das reuniões da Administração do Gal e Conselho Geral e Autoridade de Gestão.



Quadro VIII - Animação da estratégia de desenvolvimento local de base comunitária.

Eixo 5 – Animação da EDL	
Ações	
Promover o acompanhamento das candidaturas aprovadas	• Apoio personalizado às operações aprovadas no acompanhamento indispensável à boa execução física e financeira do projeto
	• Controlo documental e análise dos pedidos de pagamento ao abrigo das candidaturas aprovadas
Promoção do Plano de Marketing e Comunicação	• Realização de visitas de Terreno, tendo em vista a verificações técnicas locais das operações;
	• Colocação nos sítios web da entidade gestora, parceiros e redes sociais as informações da EDL

Grau de cumprimento das atividades propostas e resultados obtidos:

- i. Relativamente a este eixo, o grau de cumprimento foi razoável tendo atingido os resultados mínimos, ou seja, toda a despesa submetida pelos Beneficiários foi avaliada e validada de forma realizar a taxa de execução da estratégia do da EDL.

3.4.6.ATIVIDADES REALIZADAS NO ANO DE 2023

Durante o ano de 2023 a ETL (Equipa Técnica) promoveu o desenvolvimento do seu plano de atividades de acordo com o preconizado nos eixos estratégicos.

Apresenta-se seguidamente as principais atividades realizadas durante o ano de 2023:

- i. Acompanhamento dos projetos;
- ii. Apoio direto e individualizado aos beneficiários no esclarecimento de dúvidas na submissão dos pedidos de pagamento;
- iii. Contato com beneficiários para suprir documentação em falta;
- iv. Realização de diversas reuniões por vídeo conferência com a Autoridade de Gestão;
- v. Realização de diversas reuniões por vídeo conferência com GAL's nacionais e regionais;
- vi. Realização de pedidos de pagamento de despesa da operação de Funcionamento e Animação do GAL;
- vii. Submissão de pedidos de pagamento de despesa da operação de Funcionamento e Animação do GAL;
- viii. Realização de controlos administrativos aos pedidos de submissão de pagamentos dos beneficiários;
- ix. Realização de reuniões por vídeo conferência com a Autoridade de Gestão;
- x. Constituição de um grupo de trabalho para a elaboração do processo de candidatura ao novo quando comunitários Mar2030;

- Realização de ações e atividades, com os parceiros, comunidades, pessoas e entidades, tais como encontro:
- a) Reuniões de trabalho, Assembleias Gerais e contactos, para elaboração de proposta de visão estratégica e constituição da parceria e do modelo organizacional para a apresentação da candidatura ao Mar 2030 - Desenvolvimento Local de Base Comunitária e Reconhecimento dos GAL e seleção das Estratégias de Desenvolvimento Local (2021-2027);
- b) Reuniões de trabalho para os trabalhos de diagnóstico;
- c) Reuniões de trabalho para definição do modelo de monitorização e avaliação da EDL, projetos âncoras identificação das medidas para animação e divulgação da EDL para a promoção no território, a elaboração detalhada do plano de investimentos e consequente validação da EDL pelos parceiros.

A PONTE NORTE – COOPERATIVA DE ENSINO E DESENVOLVIMENTO DA RIBEIRA GRANDE, C.R.L



[Handwritten signature in blue ink]



4. CONSIDERAÇÕES FINAIS

A direção d'A Ponte Norte – Cooperativa de Ensino e Desenvolvimento do Concelho da Ribeira Grande, C.R.L., apresenta o relatório de gestão referente ao exercício de 2023, tendo por base a real atividade da Escola Profissional da Ribeira Grande, dos seus outros projetos/atividades, dos Centros de Ciência OASA e OMIC e o GAL Mar Açores Oriental.

O trabalho em equipa, alimentado com o rigor, o profissionalismo e a motivação dos recursos humanos afetos aos diversos órgãos da Cooperativa foram imprescindíveis na prossecução das nossas atividades. O relatório de gestão é, por isto, um documento que tenta espelhar com clareza e transparência as atividades pedagógicas desenvolvidas na Escola Profissional, bem como a atividade das suas diferentes valências.

A Direção da Cooperativa d'A Ponte Norte, C.R.L., dedicou-se para que fossem reunidas todas as condições de forma clara, tanto do relatório de gestão como da conta de gestão, para assim facilitar aos membros presentes na Assembleia-Geral um consciente análise e discussão do presente documento.

CONTA DE GERÊNCIA – EXERCÍCIO DE 2023

1. NOTAS INTRODUTÓRIAS

Em termos da prestação de contas referente ao exercício econômico de 2023, a Direção Geral da Cooperativa empenhou-se ao máximo em manter uma adequada e responsável execução financeira, tendo em conta as necessidades, as ocorrências imprevistas da gestão diária e minimiza los na esfera global da organização.

Em termos globais e à data de 31 de dezembro de 2023, a Cooperativa "A Ponte Norte" apresentou um Resultado Líquido Positivo, essencialmente devido ao aumento das Receitas. Pode-se afirmar que o ano de 2023 foi um ano de consolidação, ou seja consolidando a "normalidade" dos resultados líquidos positivos.

Houve efetivamente vários aumentos de custos de muitas rubricas, provenientes das despesas normais referente ao aumento de dois cursos profissionais, bem como de investimentos estratégicos para A Ponte Norte, C.R.L, que seguidamente se detalham.



[Handwritten signature in blue ink]

[Handwritten signatures and initials in blue ink]



A PONTE NORTE – COOPERATIVA DE ENSINO E DESENVOLVIMENTO DA RIBEIRA GRANDE, C.R.L.

2. CONTAS

2.1. DEMONSTRAÇÕES FINANCEIRAS

2.1.1. BALANÇO

FINDO EM 31 DE DEZEMBRO DE 2023

(valores em euros)

RUBRICAS	NOTAS	PERÍODOS	
		2023	2022
ATIVO	5	152.358,99	149.831,94
		152.358,99	149.831,94
	10	600,00	300,00
		14,62	38,26
		7,65	
		79,32	
		1.346,064,16	889,267,11
		1.009,27	1.144,29
		637,560,78	681,820,02
	11	1.985,335,80	1.572,569,68
		2.137,694,79	1.722,401,62
	4		
CAPITAL PRÓPRIO E PASSIVO	11	5.000,00	5.000,00
		7.717,77	7.717,77
	2.767,63	2.767,63	
	824,463,19	823,805,90	
	795,70	0,00	
	840,744,29	839,291,30	
	802,21	657,29	
	841,546,50	839,948,59	
	841,546,50	839,948,59	
	17		
PASSIVO	10	108.784,88	56.832,32
		20.915,61	20.176,15
	700.000,00	181.910,30	
	181.839,88	623.534,26	
	284.607,92		
	1.296.148,29	882.453,03	
	2.137.694,79	1.722.401,62	
CAPITAL PRÓPRIO	11	5.000,00	5.000,00
		7.717,77	7.717,77
	2.767,63	2.767,63	
	824,463,19	823,805,90	
	795,70	0,00	
	840,744,29	839,291,30	
	802,21	657,29	
	841,546,50	839,948,59	
	841,546,50	839,948,59	
	17		
TOTAL CAPITAL PRÓPRIO	10	108.784,88	56.832,32
		20.915,61	20.176,15
	700.000,00	181.910,30	
	181.839,88	623.534,26	
	284.607,92		
	1.296.148,29	882.453,03	
	2.137.694,79	1.722.401,62	
TOTAL DO ATIVO	5	152.358,99	149.831,94
		152.358,99	149.831,94
	10	600,00	300,00
		14,62	38,26
		7,65	
		79,32	
		1.346,064,16	889,267,11
		1.009,27	1.144,29
		637,560,78	681,820,02
	11	1.985,335,80	1.572,569,68
		2.137,694,79	1.722,401,62
	4		
TOTAL DO ATIVO	11	5.000,00	5.000,00
		7.717,77	7.717,77
	2.767,63	2.767,63	
	824,463,19	823,805,90	
	795,70	0,00	
	840,744,29	839,291,30	
	802,21	657,29	
	841,546,50	839,948,59	
	841,546,50	839,948,59	
	17		
CAPITAL PRÓPRIO E PASSIVO	10	108.784,88	56.832,32
		20.915,61	20.176,15
	700.000,00	181.910,30	
	181.839,88	623.534,26	
	284.607,92		
	1.296.148,29	882.453,03	
	2.137.694,79	1.722.401,62	
TOTAL CAPITAL PRÓPRIO	10	108.784,88	56.832,32
		20.915,61	20.176,15
	700.000,00	181.910,30	
	181.839,88	623.534,26	
	284.607,92		
	1.296.148,29	882.453,03	
	2.137.694,79	1.722.401,62	
PASSIVO	10	108.784,88	56.832,32
		20.915,61	20.176,15
	700.000,00	181.910,30	
	181.839,88	623.534,26	
	284.607,92		
	1.296.148,29	882.453,03	
	2.137.694,79	1.722.401,62	
PASSIVO não corrente	10	108.784,88	56.832,32
		20.915,61	20.176,15
	700.000,00	181.910,30	
	181.839,88	623.534,26	
	284.607,92		
	1.296.148,29	882.453,03	
	2.137.694,79	1.722.401,62	
Passivo corrente	10	108.784,88	56.832,32
		20.915,61	20.176,15
	700.000,00	181.910,30	
	181.839,88	623.534,26	
	284.607,92		
	1.296.148,29	882.453,03	
	2.137.694,79	1.722.401,62	
TOTAL Passivo	10	108.784,88	56.832,32
		20.915,61	20.176,15
	700.000,00	181.910,30	
	181.839,88	623.534,26	
	284.607,92		
	1.296.148,29	882.453,03	
	2.137.694,79	1.722.401,62	
TOTAL CAP.PRÓPRIO E DO PASSIVO	10	108.784,88	56.832,32
		20.915,61	20.176,15
	700.000,00	181.910,30	
	181.839,88	623.534,26	
	284.607,92		
	1.296.148,29	882.453,03	
	2.137.694,79	1.722.401,62	



A PONTE NORTE – COOPERATIVA DE ENSINO E DESENVOLVIMENTO DA RIBEIRA GRANDE, C.R.L.

2.1.2. DEMONSTRAÇÃO DE RESULTADOS

FINDO EM 31 DE DEZEMBRO DE 2023

(valores em euros)

RENDIMENTOS E GASTOS	NOTAS	2023	2022
		PERÍODOS	2022
Vendas e serviços prestados	6.1	17.459,56	17.987,43
Subsídios à Exploração	6.2	2.201.753,34	1.785.499,68
Ganhos/perdas imputados de subsid., associadas e empreend. conjuntos			
Variação nos inventários da produção			
Trabalhos para a própria entidade			
Custo das mercadorias vendidas e das matérias consumidas			
Forneçimentos e Serviços, Externos	9.1	1.385.409,77	-1.064.335,63
Gastos com o pessoal	12	-746.945,09	-686.141,55
Imparidade de inventários (perdas/reversões)			
Imparidade de dívidas a receber (perdas/reversões)			
Provisões (aumentos/reduções)			
Imparidade de investimentos não depreciáveis/amortizações (perdas/reversões)			
Aumentos/reduções de justo valor			
Outros rendimentos	7	9.307,92	27.972,63
Outros gastos	13	-24.893,12	-26.873,79
Resultados antes de depreciações, gastos de financiamento e impostos		71.272,84	54.108,77
Gastos/reversões de depreciação e de amortização	5	-60.086,82	-53.670,09
Imparidade de ativos depreciáveis/amortizáveis (perdas/reversões)			
Resultados operacional (antes de gastos de financiamento e impostos)		11.186,02	438,68
Juros e rendimentos similares obtidos	8	43,72	218,61
Juros e gastos similares suportados		-10.427,53	
Resultados antes de impostos		802,21	657,29
Imposto sobre o rendimento do período			
RESULTADO LÍQUIDO DO PERÍODO		802,21	657,29

DEMONSTRAÇÃO DAS ALTERAÇÕES NO CAPITAL PRÓPRIO 2023

Demonstração das Alterações no Capital Próprio 2022

2.1.3. DEMONSTRAÇÃO DAS ALTERAÇÕES NO CAPITAL PRÓPRIO



✓



A PONTE NORTE – COOPERATIVA DE ENSINO E DESENVOLVIMENTO DA RIBEIRA GRANDE, C.R.L.

2.1.4. DEMONSTRAÇÃO DE FLUXOS DE CAIXA PARA O PERÍODO

FIM DO EM 31 DE DEZEMBRO DE 2023

(valores em euros)

RUBRICAS		Ano	
		2023	2022
FLUXOS DE CAIXA DAS ATIVIDADES OPERACIONAIS		17.159,56	18.927,43
Recebimentos de clientes		-1.437.362,33	-1.104.921,46
Pagamentos a fornecedores		-746.945,09	-686.141,55
Pagamentos ao Pessoal		-2.167.147,86	-1.772.135,58
Caixa gerada pelas operações		-1.334,78	-1.154,96
Pagamento/Recebimento do imposto sobre o rendimento		1.500.335,46	1.869.972,68
FLUXOS DE CAIXA DAS ATIVIDADES OPERACIONAIS (1)		-668.147,18	96.682,14
FLUXOS DE CAIXA DAS ATIVIDADES DE INVESTIMENTO		-65.728,25	-154.165,46
PAGAMENTOS RESPEITANTES A:			
Ativos fixos tangíveis			
Ativos intangíveis			
Investimentos financeiros			
Outros ativos			
RECEBIMENTOS PROVENIENTES DE:			
Ativos fixos tangíveis			
Ativos intangíveis			
Investimentos financeiros			
Outros ativos			
FLUXOS DE CAIXA DAS ATIVIDADES DE INVESTIMENTO		43,72	218,61
PAGAMENTOS RESPEITANTES A:			
Financiamentos obtidos			
Realições de capital e outros instrumentos de capital próprio			
Cobertura de prejuízos			
Doações			
Outras operações de financiamento			
PAGAMENTOS RESPEITANTES A:			
Financiamentos obtidos			
Juros e custos similares			
Dividendos			
Reduções de capital e outros instrumentos de capital próprio			
Outras operações de financiamento			
FLUXOS DE CAIXA DAS ATIVIDADES DE INVESTIMENTO (2)		-65.684,53	-153.946,85
FLUXOS DE CAIXA DAS ATIVIDADES DE FINANCIAMENTO		700.000,00	14.661,33
RECEBIMENTOS PROVENIENTES DE:			
Financiamentos obtidos			
Realizações de capital e outros instrumentos de capital próprio			
Cobertura de prejuízos			
Doações			
Outras operações de financiamento			
PAGAMENTOS RESPEITANTES A:			
Financiamentos obtidos			
Juros e custos similares			
Dividendos			
Reduções de capital e outros instrumentos de capital próprio			
Outras operações de financiamento			
FLUXOS DE CAIXA DAS ATIVIDADES DE FINANCIAMENTO (3)		689.572,47	0,00
Variações de caixa e seus equivalentes (1+2+3)		-44.259,24	-57.264,71
Efeitos das diferenças de câmbio		0,00	0,00
Caixa e seus equivalentes no início do período		681.820,02	739.084,73
Caixa e seus equivalentes no fim do período		637.560,78	681.820,02
Variações de caixa e seus equivalentes (saldo final – saldo inicial)		-44.259,24	-57.264,71



A PONTE NORTE – COOPERATIVA DE ENSINO E DESENVOLVIMENTO DA RIBEIRA GRANDE, C.R.L.

2.2. ANÁLISE CONTABILÍSTICA E FINANCEIRA

Em cumprimento das disposições legais estatutárias d' A Ponte Norte – Cooperativa de Ensino e desenvolvimento da Ribeira Grande, C.R.L., conforme o estipulado no Capítulo III, Secção II, Artigoº 22, determina que a Direção elabore anualmente o Relatório de Gestão e as Conta de Gerência do Exercício.

O objetivo das demonstrações financeiras é o de proporcionar informação fidedigna acerca da posição e do desempenho financeiro da instituição que seja útil nas tomadas de decisões económicas, permitindo, simultaneamente, mostrar os resultados da gestão e dos recursos que lhes foram confiados e colocados à disposição.

A informação legalmente exigível faz parte integrante do anexo, porém, apresentamos informação complementar, a qual permite uma melhor compreensão das contas que ora se apresentam à apreciação e resultam da atividade desenvolvida, no âmbito do plano de atividades e orçamento aprovado.

2.2.1. IDENTIFICAÇÃO DA ENTIDADE:

- i. Designação da entidade:
A Ponte Norte – Cooperativa de Ensino e Desenvolvimento da Ribeira Grande, C.R.L.
Contribuinte: 513 243 305
CAE Principal: 85 320
CAES Secundários: 94 991
- ii. Sede:
Rua Nossa Senhora de Fátima, n.º 36, 9600-130 Rabo de Peixe
- iii. Natureza da atividade:

A Ponte Norte – Cooperativa de Ensino e Desenvolvimento da Ribeira Grande, C.R.L. é uma cooperativa sem fins lucrativos e de responsabilidade limitada multissetorial no ramo de Serviços, Cultura e Ensino, na vertente de formação técnica ou profissional, por objeto principal, designadamente a prossecução da atividade do estabelecimento de ensino de formação técnica – profissional, denominado Escola Profissional da Ribeira Grande.

A Cooperativa tem ainda como objeto a promoção e o apoio a atividades no âmbito da cultura, turismo, tempos livres, desporto e, em geral, a tudo o que disser respeito ao desenvolvimento local do Concelho da Ribeira Grande.



2.2.2. REFERENCIAL CONTABILÍSTICO DE PREPARAÇÃO DAS DEMONSTRAÇÕES FINANCEIRAS

As demonstrações financeiras anexas foram preparadas de acordo com estrutura conceitual, normas contabilísticas e de relato financeiro (NCRF) que fazem parte integrante do Sistema de Normalização Contabilística (SNC), aprovado Decreto-lei n.º 158/2009, de 13 de julho.

2.2.3. PRINCIPAIS POLÍTICAS CONTABILÍSTICAS

As principais políticas contabilísticas adotadas na elaboração das demonstrações financeiras são a seguir descritas e foram consistentemente aplicadas a todos os períodos apresentados.

a) Bases de apresentação e de mensuração

As demonstrações financeiras foram elaboradas no pressuposto da continuidade das operações e de acordo com as NCRF em vigor à data da sua elaboração. As demonstrações financeiras e respetivas notas deste anexo são apresentadas em euros.

b) Clientes e outros créditos a receber

As rubricas de Clientes e outros créditos a receber são reconhecidas ao justo valor e subsequente pelo custo amortizado, de acordo com o método da taxa de juro efetiva. A imparidade das contas a receber é estabelecida quando há evidência objetiva que a "Sal" não receberá a totalidade dos montantes em dividas conforme as condições originais das contas a receber.

c) Caixa e equivalentes a caixa

Correspondem aos valores em caixa, depósitos à ordem e a prazo e outras aplicações de tesouraria a curto prazo (3 meses) que sejam prontamente convertíveis para quantias conhecidas de dinheiro e que estejam sujeitos a um risco não significativo de alterações de valor.

d) Fornecedores e outras dividas a pagar

Os fornecedores e as outras dividas a pagar são inicialmente reconhecidas ao justo valor e são subsequentemente apresentadas ao custo amortizado, utilizando o método da taxa de juro efetiva.

As outras contas a pagar são classificadas no passivo corrente, exceto se a liquidação for diferida, pelo menos, 12 meses após o Balanço.



e) Capital subscrito

O capital subscrito apresentado corresponde ao capital social subscrito à data do relato.

f) Rédito

O rédito é mensurado pelo justo valor da contraprestação recebida ou a receber. O rédito reconhecido está deduzido do montante de devoluções, descontos e outros abatimentos.

O rédito proveniente da prestação de serviços é reconhecido na demonstração dos resultados no período em que foi prestado e que possa ser fiavelmente mensurado.

g) Especialização de gastos e rendimentos

A Ponte Norte, C.R.L. regista os seus gastos e rendimentos de acordo com o princípio da especialização do exercício. As diferenças entre os montantes recebidos e pagos e as correspondentes receitas e despesas geradas são registadas como ativos e passivos, designadamente nas rubricas de Outras contas a receber e a pagar e diferimentos.

h) Acontecimentos subsequentes

Os acontecimentos que ocorram após a data do balanço que proporcionem prova de condições que existiam nessa data, dão lugar a ajustamentos nas demonstrações financeiras e aqueles que sejam indicativos de condições que surgiram após essa data, não dão lugar a ajustamentos, mas serão divulgados nas demonstrações financeiras se forem considerados materialmente significativos

2.2.4. FLUXOS DE CAIXA

A rubrica de caixa e depósitos bancários em 31 de dezembro de 2022 e 2023 detalha-se da seguinte

forma:

Conta	Rúbrica	2022	2023	Var. Valor	Var.%
11	Caixa	1,631.96 €	1,512.78 €	-119.18 €	-7.88%
12	Depósito à ordem	572,378.36 €	636,048.00 €	63,669.64 €	10.01%
13	Depósito a prazo	107,809.70 €	- €	-107,809.70 €	-100.00%
Total	Total Geral...	681,820.02 €	637,560.78 €	-44,259.24 €	-6.94%

2.2.5. ATIVOS FIXOS TANGÍVEIS

Os ativos fixos tangíveis adquiridos encontram-se registados ao custo de aquisição, deduzido das correspondentes depreciações;

As depreciações são calculadas, após a data em que os bens estejam disponíveis para serem utilizados, pelo método da linha reta, em conformidade com o período de vida útil estimado para cada grupo de bens, em sistema de depreciação utilizadas correspondem aos seguintes períodos de vida útil estimada:

a) Equipamento básico: entre 2 a 6 anos;

b) Equipamento de Transporte: 4 anos;

c) Equipamento administrativo: entre 2 a 6 anos.

As vidas úteis e o método de amortização dos vários bens são revisitos anualmente. O efeito de alguma alteração a estas estimativas será reconhecido prospectivamente na demonstração dos resultados.

As despesas de conservação e reparação que não aumentem a vida útil dos ativos nem resultem de benfeitorias ou melhorias significativas nos elementos dos ativos fixos tangíveis, foram registradas como gastos do exercício em que ocorreram.

O desreconhecimento dos ativos fixos tangíveis, resultantes da venda ou abate são determinados pela diferença entre o preço de venda e o valor líquido contábilístico na data de alienação ou abate, sendo registradas na demonstração dos resultados nas rubricas «outros rendimentos» ou «outros gastos».

A quantia escriturada bruta, as depreciações acumuladas, reconciliação da quantia escriturada no início e no fim do período para o ano de 2023, mostrando as adições, abates e as amortizações, de acordo com os seguintes quadros:

Rubricas (Ano 2023)	Saldo Inicial	Adições	Abates	Saldo Final
Ativos Fixos Tangíveis				
Terrenos e Recursos Naturais				
Edifícios e Outras Construções				
Equipamento Básico	425.145,07	65.728,25	0,00	490.873,32
Equipamento de Transporte	282.552,87	0,00	-85.675,00	196.877,87
Equipamento Administrativo	45.471,09	0,00	0,00	45.471,09
Total	753.169,03	65.728,25	-85.675,00	733.222,28

Rubricas (Ano 2023)	Saldo Inicial	Adições	Regularizações	Saldo Final
Depreciações acumuladas				
Terrenos e Recursos Naturais				
Edifícios e Outras Construções				
Equipamento Básico	389.706,05	25.828,62	0,00	415.534,67
Equipamento de Transporte	168.159,95	34.258,20	0,00	202.418,15
Equipamento Administrativo	45.471,09	0,00	0,00	45.471,09
Total	603.337,09	60.086,82	0,00	663.423,91







No ano de 2023 a EPRG adquiriu equipamento básico no valor de 65.728,25euros, incluem computadores, material informático e equipamento diverso necessário ao bom funcionamento da EPRG.

Os Ativos Fixos Tangíveis líquidos no final do período totaliza 152.358,99 euros.

2.2.6. RENDIMENTOS E GANHOS

As rubricas apresentadas no quadro abaixo, perfazem os Rendimentos e Ganhos no período em análise, num total de 1.831.678,35 euros no ano de 2022 e de 2.228.564,54 euros em 2023, subdivididos em:

Conta	Rúbrica	Período			
		2022	2023	Var. Valor	Var.%
72	Prestação de serviços	17,987,43 €	17,459,56 €	-527,87€	-3,02%
75	Subsídios à exploração	1,785,499,68 €	2,201,753,34 €	416,253,66 €	18,91%
78	Outros rendimentos e ganhos	27,972,63 €	9,307,92 €	-18,664,71 €	-200,53%
79	Juros, dividendos e out. rend. sim	218,61€	43,72€	-174,89€	-400,02%
Total Geral...		1,831,678,35 €	2,228,564,54 €	396,886,19 €	17,81%

Em 2023, verifica-se um aumento de 17,81% nos "Rendimentos e Ganhos", no valor de 396.886,19 euros. As rubricas Prestação de serviços, Outros rendimentos e ganhos e Juros com variações negativas

2.2.7. PRESTAÇÃO DE SERVIÇOS

Conta	Rúbrica	Período			
		2022	2023	Var. Valor	Var.%
72	Prestações de serviços	17,987,43 €	17,459,56 €	-527,87€	-3,02%
721	Formação	9,630,70 €	6,969,38 €	-2,661,32 €	-38,19%
7211	Mercado nacional	9,630,70 €	6,969,38 €	-2,661,32 €	-38,19%
7211004	Formação Diversa	4,140,50 €	4,557,98 €	417,48€	9,16%
7211005	Exames formandos	365,20 €	906,40 €	541,20€	59,71%
7211007	PIR – Plano Individual Recuperação	-	1,380,00 €	1,380,00 €	100,00%
7211014	Formação Pedagógica Inicial Formadores	5,125,00 €	125,00 €	-5,000,00 €	-400,00%
722	Serviços	8,35,73 €	10,490,18 €	2,133,45 €	20,34%
7222	Mercado Nacional	8,35,73 €	10,490,18 €	2,133,45 €	20,34%
7222004	Visita Instalações - OASA		170,00 €	170,00 €	-100,00%
7222013	Actividades Diversas OMIC	458,35 €	847,30 €	388,95 €	45,90%
7222014	Actividades Diversas OASA		485,35 €	485,35 €	-100,00%
7222023	Entradas OASA	2,583,25 €	3,590,00 €	1,006,75 €	28,04%
7222024	Entradas OMIC	2,315,13 €	5,097,53 €	2,782,40 €	54,58%
7222999	Serviços Diversos	3,000,00 €	300,00 €	-2,700,00 €	-900,00%
Total Geral...		17,987,43 €	17,459,56 €	-527,87€	-3,02%

Em termos de comparação ao ano anterior, verificou-se uma diminuição na rubrica prestação de serviços no valor de -527,87 euros, o que corresponde a uma diminuição percentual de -3,02% face a 2022



2.2.8. SUBSÍDIOS À EXPLORAÇÃO

No quadro seguinte, apresenta-se uma análise detalhada dos subsídios por entidade:

Conta	Rúbrica	Período	
		2022	2023

75	Subsídios à exploração	1,785,499.68 €	2,201,753.34 €	416,253.33 €	18.91 %
751	Subsídios do estado e outros entes públ	1,785,499.68 €	2,201,753.34 €	416,253.33 €	18.91 %
7511	Subsídios do estado e outros entes públ	394,837.71 €	480,747.26 €	85,909.55 €	17.81 %
7511005	DRCT OASA	125,506.83 €	115,926.65 €	-9,580.18 €	-8.26 %
7511006	DRCT OMIC	105,087.54 €	132,443.14 €	27,355.60 €	20.65 %
7511011	Direção Emprego e Qualificação Profissional		46,361.21 €	46,361.21 €	100.00 %
7511012	DRCT Direção Regional da Ciência Tecnologia	71,278.28 €	17,675.99 €	-53,602.29 €	-303.25 %
7211013	Instituto da Segurança Social dos Açores, I.P.R.A				
7511014	IAP Instituto de Financiamento da Agricultura e	/8,176.84 €	102,842.15 €	24,665.31 €	23.98 %
7511015	DRSS	14,788.22 €		-14,788.22 €	
7511016	Programa ERASMUS		37,229.90 €	37,229.90 €	100.00 %
7511017	Fundo Regional Emprego		800.00€	800.00€	100.00 %
7511018	DRPIS – Direção Regional Promoção		27,468.22 €	27,468.22 €	100.00 %
75111	Câmara Municipal da Ribeira Grande	640,000.00 €	630,650.00 €	-9,350.00 €	-1.48 %
75111001	CMRG – Subsídio exploração	185,000.00 €	135,000.00 €	-50,000.00 €	-37.04 %
75111002	CMRG – Subsídio - Projetos	455,000.00 €	495,650.00 €	40,650.00 €	8.20 %
7512	FSE	750,161.97 €	1,076,826.08 €	326,664.11 €	30.34 %
7512042	Candidatura-10-5571-FSE-00109 Op. Profiss		39,941.17 €	39,941.17 €	-100.00 %
7512045	Candidatura Operação Profissional 118	93,590.30 €		-93,590.03 €	
7512049	Candidatura Operação Profissional 182	129,758.35 €		-129,758.35 €	
7512050	Candidatura Operação Profissional 181	186,380.39 €	130,233.92 €	-56,146.47 €	-43.11 %
7512051	Forma Açores	47,977.87 €		-47,977.87 €	
7512052	Reativar ABC	51,146.56 €		51,146.56 €	
7512053	Candidatura Operação Modular 73	31,002.05 €	50,160.44 €	19,158.39 €	38.19 %
7512054	Candidatura Operação Profissional Novos Cursos	130,176.31 €	437,565.62 €	307,389.31 €	70.25 %
7512055	Candidatura Operação Profissional 182 (novo)	80,130.14 €	227,183.77 €	147,053.63 €	64.73 %
7512056	Form. Açores Qualificação		14,400.00 €	14,400.00 €	100.00 %
7512057	Candidatura Operação Profissional Novos 6 Cursos		177,341.16 €	177,341.16 €	100.00 %
752	Subsídios Outras Entidades Privadas	500.00 €	13,530.00 €	13,030.00 €	96.30 %
7521	Entidades Privadas	500.00 €	13,530.00 €	13,030.00 €	96.30 %
7521003	SOGE – EDA Renováveis		10,000.00 €	10,000.00 €	100.00 %
7521004	Expolab Sociedade Afonso Chaves	500.00 €	3,530.00€	3,030.00 €	85.84 %
Total Geral...		1,785,499.68 €	2,201,753.34 €	416,253.66 €	18.91 %

Em termos de comparação ao ano anterior, a rubrica "Subsídios à Exploração" registou um aumento

de 317,424,33 euros, e uma variação percentual de 18,91%. Este aumento deve-se essencialmente ao

acréscimo de cursos (FSE) destinados a formação profissional.

Em 2023 e a exemplo do ocorrido no ano anterior manteve-se assinatura do Contrato Programa com

o Município da Ribeira Grande, no valor de 505,000,00 euros, sendo a sua execução no montante de

495,650,00€

Com a assinatura do Contrato Programa, a Ponte Norte continuou a ter as seguintes responsabilidades,

na área da educação:

- i. Gestão da Rede da Rede da Centros de Atividades de Tempos Livres do Município da Ribeira Grande;
- ii. Desenvolvimento do projeto Teatro-Comunitário;

iii. Desenvolvimento do projeto de Expressão Musical;

iv. Desenvolvimento do projeto Artes Visuais

v. Continuidade do Curso Profissional em Agro-pecuária (3.º ano);

Além do Contrato Programa, o Município da Ribeira Grande transferiu para A Ponte Norte, C.R.L.

a título de Subsidio Exploração, destinado colmatar o défice de exploração, o montante de 135.000,00

euros.

2.2.9. Subsidios FSE

No quadro seguinte, apresenta-se uma análise detalhada dos subsidios FSE:

Conta	Rubrica	Período		Var. Valor	Var.%
		2022	2023		
75	Subsidios à exploração	750,161.97 €	1,076,826.08 €	326,664.11 €	30.34 %
751	Subsidios do estado e outros entes públ	750,161.97 €	1,076,826.08 €	326,664.11 €	30.34 %
7512	FSE	750,161.97 €	1,076,826.08 €	326,664.11 €	30.34 %
7512042	Candidatura -10-5571-FSE-00109 Op. Profiss		39,941.17 €	39,941.17 €	-100.00 %
7512045	Candidatura Operação Profissional 118	93,590.30 €		-93,590.30 €	
7512049	Candidatura Operação Profissional 182	129,758.35 €		-129,758.35 €	
7512050	Candidatura Operação Profissional 181	186,380.39 €	130,233.92 €	-56,146.47 €	-43.11 %
7512051	Forma Açores	47,977.87 €		-47,977.87 €	
7512052	Reativar ABC	51,146.56 €		-51,146.56 €	
7512053	Candidatura Operação Modular 73	31,002.05 €	50,160.44 €	19,158.39 €	38.19 %
7512054	Candidatura Operação Profissional Novos Cursos	130,176.31 €	437,565.62 €	307,389.31 €	70.25 %
7512055	Candidatura Operação Profissional 182 (novo)	80,130.14 €	227,183.77 €	147,053.63 €	64.73 %
7512056	Form.Açores Qualificação		14,400.00 €	14,400.00 €	100.00 %
7512057	Candidatura Operação Profissional Novos Cursos		177,341.16 €	177,341.16 €	100.00 %
Total Geral...		750,161.97 €	1,076,826.08 €	326,664.11 €	30.34 %

Os subsidios do Governo (FSE) destinados a formação profissional, reconhecidos nas demonstrações financeiras, são reconhecidos pelo gasto incorrido, independentemente do momento em que são recebidos ou pagos. No período de 2023 e 2022 os subsidios reconhecidos nas demonstrações foi de 1.076.826,08 euros e 750.161,79 euros, verificando-se um aumento nos subsidios FSE no ano de 2023 em relação ao ano de 2022, no valor de 326.664,11 euros, o que representa uma variação percentual positiva de 30.34%.

Os subsidios recebidos ao abrigo do FSE/2023 foram os seguintes:

i.	Operação Reativar – Açores – 10-5470-FSE 000073:	46,180.95 €
a)	Reembolso 2º 2022	16,092.91 €
b)	Reembolso 2º 2023	14,918.88 €
c)	Reembolso 3º 2023	15,169.16 €
ii.	Operação Profissional - Açores - 105571-FSE 000181:	133,527.42 €
a)	1.º adiantamento 2023	19,004.71 €



A PONTE NORTE – COOPERATIVA DE ENSINO E DESENVOLVIMENTO DA RIBEIRA GRANDE, C.R.L.

b)	Reembolso 1º 2023	37,027.84 €
c)	Reembolso 2º 2023	32,368.66 €
d)	Saldo final:	45,174.21 €
iii.	Contrato FSE	46,361.21 €
a)	Desistências dos formandos	46,361.21 €
Total:		226,117.58 €

Em 2023 a Ponte Norte recebeu 226.117,58 euros, respeitante a adiantamentos e reembolsos aprovados dos cursos de formação.

Os subsídios recebidos do Fundo Regional do Emprego em 2023 foram os seguintes:

i.	Fundo Regional do Emprego	15,200.00 €
a)	Apoio	800.00 €
b)	Form.Açores	14,400.00 €
Total:		15,200.00 €

Em 2023 a Ponte Norte recebeu 15.200,00 euros, referente ao Curso Form.Açores e Apoio.

Os subsídios recebidos de outras entidades em 2023, foram os seguintes:

i.	Município da Ribeira Grande	640,000.00 €
a)	Contrato programa:	505,000.00 €
b)	Subsídio exploração:	135,000.00 €
ii.	Direção Regional da Ciência e Transição Digital	272,673.59 €
a)	Centro de ciência OASA (Protocolo 2022):	137,500.00 €
b)	Centro de ciência OMIC (Protocolo 2022):	131,500.00 €
c)	Medida OASA – Estrelas de Bolso	997.60 €
d)	Direção Regional da Ciência e Transição Digital	1,175.99 €
e)	Gestão – Clube de Programação e Robótica:	1,500.00 €
iii.	Direção Regional da Solidariedade Social	27,468.22 €
a)	Apoio Extra (Pontos de Estudo):	27,468.22 €
iv.	Operação 16-04-02-FMP-0026 GAL	67,891.06 €
a)	Reembolso	67,891.06 €
v.	Programa ERASMUS 2023/2024	64,436.80 €
a)	ERASMUS 2023/2024	64,436.80 €
vi.	Protocolo EDA Renováveis	10,000.00 €
a)	EDA Renováveis	10,000.00 €
Total:		1,082,469.67 €

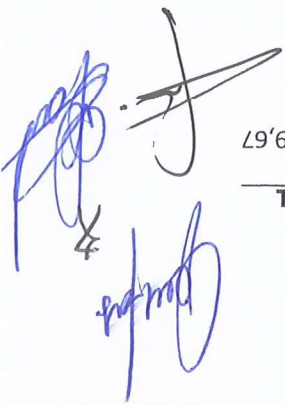



A PONTE NORTE – COOPERATIVA DE ENSINO E DESENVOLVIMENTO DA RIBEIRA GRANDE, C.R.L.

Em 2023 o montante de subsídios recebidos de outras entidades foi no montante de 1.082,469,67 euros.

2.2.10. OUTROS RENDIMENTOS E GANHOS

A quantia de cada categoria significativa de Outros e Rendimentos e Ganhos, reconhecida durante os períodos de 2022 e 2023, apresentam-se no quadro seguinte:

Conta	Rúbrica	2022	2023	Var. Valor	Var. %
		2022	2023	Var. Valor	Var. %
78	Outros rendimentos e ganhos	27,972.63 €	9,307.92 €	-18,664.71 €	-200.53 %
781	Rendimentos suplementares	900.00 €	1,650.00 €	750.00 €	45.45 %
7811	Serviços sociais	900.00 €	950.00 €	50.00 €	5.26 %
7812	Alugueres		700.00 €	700.00 €	100.00 %
787	Outros		1,200.00 €	1,200.00 €	100.00 %
7871	Alienagões		1,200.00 €	1,200.00 €	100.00 %
788	Outros	27,072.63 €	6,457.92 €	-20,614.71 €	-319.22 %
7881	Correções relativas a perd. anteri	1,935.77 €	1,050.67 €	-885.10 €	-84.24 %
7886	Donativos	21,086.86 €	1,127.80 €	-19,959.06 €	-1769.73 %
7888	Outros não especificados	4,050.00 €	4,279.45 €	229.45 €	5.36 %
Total		27,972.63 €	9,307.92 €	-18,664.71 €	-200.53 %

Em termos de comparação ao ano anterior, a rubrica "Outros Rendimentos e Ganhos" apresenta uma diminuição de -18.664,71 euros.

2.2.11. JUROS, DIVIDENDOS E OUTROS RENDIMENTOS SIMILARES

No quadro seguinte, apresenta-se uma análise detalhada da rubrica "Juros, dividendos e outros rendimentos similares", ganhos nos anos de 2022 e 2023:

Conta	Rúbrica	2022	2023	Var. Valor	Var. %
		2022	2023	Var. Valor	Var. %
7911	Juros obtidos de depósitos	218.61 €	43.72 €	-174.89 €	-400.02 %
Total		218.61 €	43.72 €	-174.89 €	-400.02 %

Em termos de comparação com o ano anterior, a rubrica "Juros, dividendos e outros rendimentos similares" verificou uma diminuição de 174,89 euros.

2.2.12. GASTOS E PERDAS

As rubricas apresentadas no quadro abaixo, perfazem os "Gastos e Perdas" no período em análise, num total de 2.217.334,80 euros para o ano de 2023 e de 1.831.021,06 euros para o ano de 2022.

Conta	Rubrica	2022	2023	Var. Valor	Var. %
6224001	Formadores Externos	179,10.17 €	237,621.36 €	57,911.19 €	24.37 %
6224002	Directores Curso	13,377.00 €	18,945.80 €	5,568.80 €	29.39 %
6224003	Orientadores PAP'S	6,152.72 €	4,764.24 €	-1,388.48 €	-29.39 %
6224004	Pessoal Externo	8,476.87 €	23,745.85 €	15,268.98 €	64.30 %
6224005	Consultores, Assesores e Intermed	2,784.00 €	2,784.00 €	0.00 €	0.00 %
6224007	Júri de PAPs	301.00 €	301.00 €	0.00 €	100.00 %
6224009	Assessoria jurídica - JURISTA	3,248.00 €	3,248.00 €	0.00 €	6.67 %
6224011	Coordenação Educa Norte	10,800.00 €	16,704.00 €	5,904.00 €	35.34 %
6224015	Realização Exames	-432.60 €	40.00 €	-392.60 €	-981.50 %
6224016	Monitora Grow UP School	5,800.00 €	5,800.00 €	0.00 €	25.16 %
Total		230,781.36 €	308,386.25 €	77,604.89 €	25.16 %

No quadro abaixo, apresenta-se uma análise detalhada da rubrica honorários:

verificou-se um aumento no montante de 321.074,14 euros (23.18%).
Em termos de comparação com o ano anterior, na rubrica "Fornecimento e Serviços Externos"

Conta	Rubrica	2022	2023	Var. Valor	Var. %
621	Subcontratos	384,000.00 €	398,000.00 €	14,000.00 €	3.52 %
621001	Centros de Actividades de Tempos Livres	384,000.00 €	398,000.00 €	14,000.00 €	3.52 %
622	Serviços especializados	330,861.92 €	511,051.58 €	180,189.66 €	35.26 %
6221	Trabalhos especializados	18,959.20 €	52,225.05 €	33,365.85 €	63.77 %
6222	Publicidade e Propaganda	10,771.51 €	13,767.42 €	2,995.91 €	21.76 %
6223	Vigilância e segurança	2,534.36 €	3,014.03 €	479.67 €	15.91 %
6224	Honorários	230,781.36 €	308,386.25 €	77,604.89 €	25.16 %
6226	Conservação e reparação	67,421.84 €	129,335.81 €	61,913.97 €	47.87 %
6227	Serviços Bancários	27.09 €	4,223.02 €	4,195.93 €	99.36 %
6228	Outros	366.56 €	-366.56 €	0.00 €	0.00 %
623	Materiais	67,773.21 €	94,330.44 €	26,557.23 €	28.15 %
624	Energia e fluidos	26,857.57 €	32,535.05 €	5,677.48 €	17.45 %
625	Deslocações, estadas e transportes	47,965.86 €	90,372.85 €	42,406.99 €	46.92 %
626	Serviços diversos	206,877.07 €	259,119.85 €	52,242.78 €	20.16 %
Total		1,064,335.63 €	1,385,409.77 €	321,074.14 €	23.18 %

seguintes:

Os gastos incorridos com fornecimento e serviços externos nos períodos de 2022 e 2023 foram os

face ao ano de 2022, resultante do aumento do número de cursos FSE.

A rubrica "Fornecimento e serviços externos" teve um aumento no valor de 321.074,14 euros (23.18%)

relativamente ao ano de 2022.

No presente ano verifica-se um aumento na rubrica "Gastos Perdas" no valor de 396.741,27 euros

Conta	Rubrica	2022	2023	Var. Valor	Var. %
62	Fornecimentos e serviços externos	1,064,335.63 €	1,385,409.77 €	321,074.14 €	23.18 %
63	Gastos com o pessoal	686,141.55 €	746,945.09 €	60,803.54 €	8.14 %
64	Gastos de depreciação e de amortização	53,670.09 €	60,086.82 €	6,416.73 €	10.68 %
66	Outros gastos e perdas	26,873.79 €	24,893.12 €	-1,980.67 €	-7.96 %
69	Gasto e perdas de financiamento	10,427.53 €	10,427.53 €	0.00 €	100.00 %
Total		1,831,021.06 €	2,227,762.33 €	396,741.27 €	17.81 %

A PONTE NORTE - COOPERATIVA DE ENSINO E DESENVOLVIMENTO DA RIBEIRA GRANDE, C.R.L



[Handwritten signature]



A PONTE NORTE – COOPERATIVA DE ENSINO E DESENVOLVIMENTO DA RIBEIRA GRANDE, C.R.L

Em termos de comparação com o ano anterior a rubrica "Honorários" no seu total verificou um aumento no valor de 77.604,89 euros (25.16%) face ao ano anterior.

Este aumento deve-se essencialmente às rubricas Formadores Externos, no montante de 73.180,17

euros.

No quadro abaixo, apresenta-se uma análise detalhada da rubrica conservação reparação:

Conta	Rubrica	Período			
		2022	2023	Var. Valor	Var. %
6226001	Equipamentos	17,157,95 €	7,872,98 €	-9,284,97 €	-117.93 %
6226002	Viaturas	1,459,39 €	5,057,15 €	3,597,76 €	71.14 %
6226003	Edifícios	48,808,50 €	116,405,68 €	67,601,18 €	58.07 %
Total		67,421,84 €	129,335,81 €	61,913,97 €	47.87 %

Em termos de comparação ao ano anterior, na rubrica "Conservação e Reparação" no seu todo verificou-se um aumento no valor de 61.913,97 euros, o que representa uma variação percentual de 47.87%.

Este aumento resulta das obras de conservação e reparação efetuadas no edifício da EPRG.

No quadro abaixo, apresenta-se uma análise detalhada da rubrica Materiais:

Conta	Rubrica	Período			
		2022	2023	Var. Valor	Var. %
6231	Ferramentas e utensílios desgaste rápido	58,30 €	102,69 €	44,39 €	43.23 %
6231003	Outras Ferramentas e Utensílios Desg. Rap	58,30 €	102,69 €	44,39 €	43.23 %
6232	Livros e documentação técnica	12,692,90 €	8,429,62 €	-4,263,28 €	-50.57 %
6233	Material de escritório	1,827,49 €	2,452,84 €	625,35 €	25.49 %
6234	Artigos oferta	127,96 €	4,616,91 €	4,488,95 €	97.23 %
6235	Artigos Decoração	122,60 €	1,129,42 €	1,006,82 €	89.14 %
6236	Outros materiais	3,385,02 €	11,585,52 €	8,200,50 €	70.78 %
6237	Material de informática	14,381,83 €	7,874,28 €	-6,507,55 €	-82.64 %
6238	Outros	35,177,11 €	58,139,16 €	22,962,05 €	39.49 %
6238001	Consumíveis nas ações – Rub. 5	11,022,58 €	16,622,04 €	5,599,46 €	33.69 %
6238002	Consumíveis nas ações – Rub. 6	1,960,13 €	2,411,57 €	451,44 €	18.72 %
6238003	Outros Materiais	8,792,93 €	22,758,99 €	13,966,06 €	61.37 %
6238099	Outros Consumíveis (OASA-OMIC)	13,401,47 €	16,346,56 €	2,945,09 €	18.02 %
Total		67,773,21 €	94,330,44 €	26,557,23 €	28.15 %

Em termos de comparação ao ano anterior, na rubrica "Materiais" verificou-se um aumento no valor

de 26.557,23 euros, o que representa uma variação percentual de 28.15%.

No quadro abaixo, apresenta-se uma análise detalhada da rubrica "Energia e Fluidos":

Conta	Rubrica	Período			
		2022	2023	Var. Valor	Var. %
6241	Eletricidade	15,570,02 €	20,053,55 €	4,483,53 €	22.36 %
6242	Combustíveis	10,747,65 €	12,092,22 €	1,344,57 €	11.12 %
62421	Gasolina	19,02 €	68,41 €	49,39 €	72.20 %
62422	Gasóleo	10,646,37 €	10,227,77 €	-418,60 €	-4.09 %
62423	GPL	45,95 €		-45,95 €	-100.00 %
62424	Gás	36,31 €	1,796,04 €	1,759,73 €	97.98 %
6243	Água	539,68 €	389,28 €	-150,32 €	-38.61 %
Total		26,857,27 €	32,535,05 €	5,677,78 €	17.45 %



A.P.O.N.T.E. NORTE – COOPERATIVA DE ENSINO E DESENVOLVIMENTO DA RIBEIRA GRANDE, C.R.L.

Em termos de comparação ao ano anterior, na rubrica “Energia e Fluidos” verificou-se um aumento no valor de 5.677,78 euros, o que representa uma variação percentual de 17,45%.

A rubrica eletricidade apresenta um aumento de 4.483,53 euros em relação ao ano anterior, este

aumento deve-se à aumento da atividade letiva e à reabertura do CAO.

No quadro abaixo, apresenta-se uma análise detalhada da rubrica Deslocações e transportes:

Conta	Rubrica	Período		
		2022	2023	Var. Valor Var. %
6251	Deslocações	41,956,75 €	75,321,26 €	33,364,51 € 44,30 %
6251001	Formandos	31,326,37 €	67,188,76 €	35,862,39 € 53,38 %
6251002	Pessoal	10,630,38 €	7,770,37 €	-2,860,01 € -36,81 %
6251004	Formandos Faturas	102,64 €	102,64 €	102,64 € 100,00 %
62511	Alojamento	4,477,33 €	7,563,52 €	3,086,19 € 40,80 %
62511001	Formandos	3,423,53 €	6,783,00 €	3,359,47 € 49,53 %
62511002	Outros	1,053,80 €	780,52 €	-273,28 € -35,01 %
62512	Alimentação	218,05 €	2,427,46 €	2,209,41 € 91,02 %
62512002	Pessoal	218,05 €	2,427,46 €	2,209,41 € 91,02 %
6252	Transporte Pessoal	164,32 €	3,304,70 €	3,140,38 € 95,03 %
6253	Transportes de mercadorias	409,41 €	1,125,71 €	716,30 € 63,63 %
6255	Transporte de Equipamentos	720,00 €	630,20 €	-89,80 € -14,25 %
6258	Outros	20,00 €	-	-20,00 € -46,92 %
Total		47,965,86 €	90,372,85 €	42,406,99 € 46,92 %

Em termos de comparação ao ano anterior, na rubrica “Deslocações, estadas e transporte” verificou-

se um aumento no valor de 42.406,99 euros, o que representa uma variação percentual de 46,92%.

No quadro abaixo, apresenta-se uma análise detalhada da rubrica Serviços diversos:

Conta	Rubrica	Período		
		2022	2023	Var. Valor Var. %
6261	Rendas e alugueres	3,447,10 €	6,348,12 €	2,856,02 € 44,99 %
6261006	Ginásio	45,00 €	-	-45,00 € 0,00 %
6261007	Software Informático	1,280,64 €	1,280,64 €	1,280,64 € 100,00 %
6261010	Piscina	48,00 €	48,00 €	48,00 € 100,00 %
6261011	Automóveis	305,00 €	150,00 €	-155,00 € -103,33 %
6261014	Instalações OMIC	700,00 €	4,200,00 €	3,500,00 € 83,33 %
6261099	Outros	1,161,46 €	624,48 €	-536,98 € -85,99 %
6262	Comunicação	11,790,31 €	14,054,16 €	2,263,85 € 16,11 %
6262001	Telefones	506,15 €	800,39 €	294,24 € 36,76 %
6262002	Internet	89,90 €	68,77 €	-21,13 € -30,73 %
6262003	Telemóveis	617,40 €	493,97 €	-123,43 € -24,99 %
6262004	Portes	387,53 €	291,66 €	-95,87 € -32,87 %
6262005	MEO	10,189,33 €	12,399,37 €	2,210,04 € 17,82 %
6263	Seguros	3,131,14 €	4,291,13 €	1,159,99 € 27,03 %
6263001	Edifícios	50,50 €	-	-50,50 € -100,00 %
6263002	Equipamentos	77,82 €	-	-77,82 € -100,00 %
6263003	Formandos	754,08 €	2,028,26 €	1,274,18 € 62,82 %
6263004	Transportes-Viaturas	1,553,43 €	1,991,73 €	438,30 € 22,01 %
6263005	Outros	695,31 €	271,14 €	-424,17 € -156,44 %
6265	Contencioso e notariado	657,00 €	731,41 €	74,41 € 10,17 %
6267	Limpeza, higiene e conforto	11,087,23 €	12,317,59 €	1,230,36 € 9,99 %
6268	Outros Serviços	170,409,59 €	215,320,50 €	44,910,91 € 20,86 %



A PONTE NORTE – COOPERATIVA DE ENSINO E DESENVOLVIMENTO DA RIBEIRA GRANDE, C.R.L.

6268001	Bolsa Formandos	19.796,32 €	5,020,82 €	-14,755,50 €	-294,28 %
6268002	Subsídio Alimentação	149,659,13 €	209,820,80 €	60,161,67 €	28,67 %
6268004	Outros serviços	954,14 €	478,88 €	-475,26 €	-99,24 %
62681	Outros	6,354,70 €	6 056,94€	-297,76 €	-4,02 %
62681001	Assinatura Mensal	282,12 €	251,52 €	-30,60 €	-12,17 %
62681002	Atualização de Contratos	4,422,85 €	3,531,53 €	-891,32 €	-25,24 %
62681003	Serviços Especializados	1,045,16 €	1,276,00 €	230,84 €	18,09 %
62681006	Inscrições	534,50 €	152,00 €	-382,50 €	-251,64 %
62681009	Licenças	70,07 €	845,89 €	775,82 €	91,72 €
Total		206,877,07 €	259,119,85 €	52,242,78 €	20,16 %

Em termos de comparação ao ano anterior, na rubrica "Serviços Diversos" verificou-se um aumento total no valor de 52.242,78 euros, o que representa uma variação percentual de 20,16%. Este aumento deve-se essencialmente às rubricas bolsa de formação formandos e subsídio de alimentação no montante de 60.161,67 euros. (Var. Valor)

2.2.13. INSTRUMENTOS FINANCEIROS

- i. Políticas Contabilísticas
- Bases de mensuração utilizadas para os instrumentos financeiros e outras políticas contabilísticas, utilizadas para a contabilização de instrumentos financeiros relevantes para a compreensão das demonstrações financeiras.
- ii. Dívidas a terceiros
- As dívidas a terceiros são consideradas pelo seu valor nominal dado que não vencem juros.
- iii. Fornecedores
- As dívidas a fornecedores são mensuradas pelo método do custo e são registadas pelo seu valor nominal dado que não vencem juros.

Rubricas	Ano	
	2022	2023
Ativos		
Clientes	300,00	600,00
Outros Créditos a Receber	889.267,11	1.346.064,16
Total	889.567,11	1.346.664,16
Passivos		
Fornecedores	56.832,32	108.784,88
Outras Dívidas a Pagar	181.910,30	181.839,88
Total	238.742,62	290.624,76

O valor correspondente à rubrica «Outros créditos a receber», em 2023 no montante de 1.346.064,16 euros refere-se ao valor a receber dos seguintes projetos:

Conta	Rubrica	Período	
		2022	2023
2722	Credores por acréscimos de gastos/Estimativa Encarg. Fértil	88,999.07 €	105,472.98€
27811041	Candidatura 10-5571-FSE-0020-O.Profiss	59,941.17 €	20,000.00€
27821	Formandos	12,637.24 €	17,090.68€
27822	Formadores	15,171.23 €	19,828.20€
27823	Diretores Curso	1,532.82 €	533.00€
27824	Orientadores PAP'S	153.30 €	947.84€
27825021	Associação Empresarial da Ribeira Grande	400.00 €	-400.00€
27825022	Cooperativa do Ramo Cultura D.Ecos Norte	400.00 €	-400.00€
27825024	Ponto de Estudo . Rabo de Peixe - Projeto		12,078.48€
2783021	Formadora – Carolina Guilherme	928.00 €	-928.00€
27830204	Formadora – Marisa do Carmo Freitas	612.50 €	-612.50€
2783026	Guilherme Jordão – Pai de formando	928.00 €	50.00€

anos de 2022 e 2023.

No quadro abaixo, apresenta-se uma análise detalhada da rubrica «Outras contas a pagar» para os

Conta	Rubrica	Período	
		2022	2023
27811	Projetos FSE	558,751.53 €	178,859.23€
27811050	Candidatura -08-3524-FSE-000046 Modular	39,260.39 €	25,651.40€
27811052	Candidatura -10-5571-FSE-00118	112,045.84 €	43,712.80€
27811054	Qualifica +	16,000.00 €	-68,333.04€
27811055	Operação 16-04-02-FMP-0026 GAL	145,921.81 €	-71,988.78€
27811056	Candidatura 10-5571-FSE-0181	150,720.65 €	-150,720.65€
27811057	Candidatura 10-5571-FSE-0182	14,538.30 €	-14,538.30€
27811058	Candidatura 08-3524-FSE-0073	80,264.54 €	-63,921.54€
27811059	Academia J		3,219.00€
27812	Outras Entidades	11,736.66 €	20,661.67€
27812022	Cação – Município da Ribeira Grande	6,197.96 €	8,925.01€
27812024	Mar Açores Oriental – Associação para	4,000.00 €	
27812028	MAR-04.03.01 FEAMP – Família +		8,925.01€
27825023	Cação Feira – EDA Renováveis	1,538.70 €	1,538.70€
Total		570,488.19 €	199,520.90 €
			-370,967.29€

Conta	Rubrica	Período	
		2022	2023
2721	Devedores por acréscimos de rendimento	318,778.92	1,146,543.26 €
27211011	Form. Açores Vendas	57,793.13 €	57,793.13 €
27211012	Reativar ABC Turma U	17,401.06 €	17,401.06 €
27211013	Cursos Profissionais (4 novos cursos)	130,176.31 €	567,741.93 €
27211014	Cursos Profissionais (nova operação 182)	80,130.14 €	307,313.91 €
27211015	Cursos Profissionais (6 novos cursos) 2023/2024	177,341.16 €	227,183.77 €
27211017	Direção Regional da Ciência e Transição Digital	33,278.28 €	-33,278.28 €
27212008	GAL2030		11,347.77 €
27212009	ERASMUS		7,604.30 €
Total		318,778.92 €	1,146,543.26 €
			827,764.34 €

Total: 1.346.064,16 €

Devedores por acréscimos de rendimentos 1.146.543,26 €

Projetos FSE 178.859,23 €

Outras entidades 20.661,67 €

A PONTE NORTE – COOPERATIVA DE ENSINO E DESENVOLVIMENTO DA RIBEIRA GRANDE, C.R.L



Em 31 de dezembro de 2023, o capital social encontrava-se totalmente subscrito no montante de cinco mil e euros, sendo representado por títulos de valor nominal de cinquenta euros ou um seu múltiplo.

De acordo com a legislação vigente, a Cooperativa é obrigada a constituir uma Reserva Legal destinada a cobrir eventuais perdas de exercício. Reverte para esta reserva, segundo a proporção que for determinada nos estatutos ou, caso estes sejam omissos, pela assembleia geral, numa percentagem que não pode ser inferior a cinco por cento, o montante das joias e dos excedentes anuais líquidos.

Estas reversões deixam de ser obrigatórias desde que a reserva atinja um montante igual ao capital social atingido pela cooperativa no exercício social.

A reserva legal só pode ser utilizada para:

- Cobrir parte do prejuízo acusado no balanço do exercício que não possa ser coberto pela utilização de outras reservas;
- Cobrir a parte dos prejuízos transitados do exercício anteriores que não possa ser coberto pelo resultado do exercício nem pela utilização de outras reservas.

2.2.14. INSTRUMENTOS CAPITAL PRÓPRIO

Capital Cooperadores		Total	
Município da Ribeira Grande	2,200.00 €		
A. Humanitária de Bombeiros Voluntários de Ribeira Grande	400.00 €		
Associação Agrícola de São Miguel	400.00 €		
Terra Verde – Associação de Produtores Agrícolas dos Açores	400.00 €		
Santa Casa da Misericórdia da Ribeira Grande	400.00 €		
Cooperativa Agrícola Costa Norte, C.R.L.	400.00 €		
Santa Casa da Misericórdia do Divino Espírito Santo da Maia	400.00 €		
Clube Naval Rabo de Peixe	400.00 €		
Total:		5,000.00 €	

A PONTE NORTE – COOPERATIVA DE ENSINO E DESENVOLVIMENTO DA RIBEIRA GRANDE, C.R.L.



[Handwritten signatures and initials in blue ink]



A PONTE NORTE – COOPERATIVA DE ENSINO E DESENVOLVIMENTO DA RIBEIRA GRANDE, C.R.L.

2.2.15. BENEFÍCIOS DOS COLABORADORES

Os benefícios de curto prazo dos empregados incluem salários, ordenados, retribuições eventuais por trabalho extraordinário, subsídio de alimentação, subsídio de férias e de natal e quaisquer outras retribuições adicionais decididas pontualmente pela Direção.

De acordo com a legislação laboral aplicável, o direito a férias e subsídios de férias relativo ao período, por este coincidir com o ano civil, vence-se em 31 de dezembro em cada ano, sendo somente pago durante o período seguinte.

Os gastos com o pessoal, incorridos durante os exercícios de 2022 e 2023, e o número de funcionários foram como se segue:

Conta	Rúbrica	Período			
		2022	2023	Var. Valor	Var. %
632	Remunerações do pessoal	537,303.02 €	574,337.80€	37,034.78€	6.45 %
632001	Ordenados	410,498.87 €	437,140.94€	26,642.07€	6.09 %
632002	Subsídio de férias	40,599.24 €	41,072.47€	473.23€	1.15 %
632003	Subsídio de Natal	36,620.22 €	37,541.53€	921.31€	2.45 %
632004	Subsídio de Refeição	30,152.72 €	36,083.99€	5,931.27€	16.44 %
632005	Diturnidades	15,341.53 €	16,286.81€	945.28€	5.80 %
632006	Horas Extraordinárias	309.73 €	0.00€	-309.73€	
632007	Gratificações	611.97 €	1,681.10€	1,069.13€	63.60 %
632009	Férias Remuneradas	942.25 €	332.83€	-609.42€	-183.10 %
632010	Ajudas de custo		1,002.50€	1,002.50€	100.00 %
632011	Compensação Estagiário L	1,387.98 €	730.07€	-657.91€	-90.12 %
632012	Retroativos Ordenado	389.60 €	0.00€	-389.60€	
632017	Retroativos Sub. Alimentação	448.91 €	1,353.60€	904.69€	66.84 %
632018	Despesas de representação		1,111.96€	1,111.96€	100.00 %
6321	Formadores Internos	26,269.56 €	39,089.50€	12,819.94€	32.80 %
6321001	Ordenados	21,558.00 €	29,760.60€	8,202.60€	27.56 %
6321002	Subsídio Férias	1,796.50 €	3,402.50€	1,606.00€	47.20 %
6321003	Subsídio Natal	1,796.50 €	2,399.30€	602.80€	25.12 %
6321004	Subsídio Refeição	1,100.93 €	1,752.00€	651.07€	37.16 %
6321005	Retroativos Sub. Alimentação	17.63 €		-17.63 €	
6321006	Ajudas de custo		1,775.10 €	1,775.10 €	100.00 %
635	Encargos sobre remuneração	116,302.57 €	127,531.52 €	11,228.95 €	8.80 %
6352	Encargos sobre remunerações	110,693.97 €	115,185.83 €	4,491.86 €	3.90 %
6353	Encargos Sobre Remunerações	5,608.60 €	7,930.41 €	2,321.81 €	29.28 %
6355	Encargos sobre Remun. (CGA)		4,415.28 €	4,415.28 €	100.00 %
636	Seguros de acidentes trab.	4,197.20 €	5,441.27 €	1,244.07 €	22.86 %
638	Outros gastos com o pessoal	2,069.20 €	545.00 €	-1,524.20 €	-279.86 %
Total		686,141.55 €	746,945.09 €	60,803.54 €	8.14 %
N.º Funcionários fim do Período		35	40	5	12.50 %

Em comparação com o ano anterior a Ponte Norte tem mais dos funcionários, que são:

i. A entrada de uma formadora interna, dois auxiliares de ação educativa e duas técnicas ao abrigo do programa Estagiário L.

Os encargos com férias e subsídios de férias relativo ao período são no montante de 105,472,98€.



A PONTE NORTE - COOPERATIVA DE ENSINO E DESENVOLVIMENTO DA RIBEIRA GRANDE, C.R.L

A Ponte Norte, C.R.L., a 31-12-2023, tinha um total de 40 funcionários, conforme descrito

seguidamente:

i. Escola Profissional da Ribeira Grande

a) Direção

Presidente da Direção Geral	1
Diretora Técnico Pedagógica	1
Diretor Administrativo e Financeiro	1
Total:	3

b) Formador(a) Internos

Formador interno	2
Total:	2

c) Pessoal Técnico N/Docente:

Técnico Superior Principal	1
Auxiliar de Ação Educativa	5
Técnica Bacharel Grau I	1
Técnica Contabilidade II	1
Técnico de Informática II	1
Chefe Serviços Administrativos	1
Motorista Automóveis L. - Passag.	1
Técnica Contabilidade	1
Assistente Administrativo	1
Motorista Serviços Públicos P.C.	1
Técnica Superior de Grau V	1
Técnica superior de Grau II	1
Auxiliar de higiene e limpeza	3
Estagiar L	1
Total:	24

ii. Observatório Astronómico de Santana (OASA)

Técnico Superior de Divulgação de Eventos Científicos	3
Monitora de Gestão Projetos de Divulgação Científicos	1
Estagiar L	1
Total:	5

iii. Observatório Microbiano das Furnas (OMIC)

Técnico Superior de Divulgação de Eventos Científicos	3
Coordenadora do Centro	1

iv. Operação 16-04-02-FMP - 0026 (GAL)

Técnico superior

Total:

2

Total:

4

2.2.16. OUTROS GASTOS

Outros gastos incorridos nos períodos 2022 e 2023 foram os seguintes:

Conta	Rúbrica	Período		Var. Valor	Var. %
		2022	2023		
6811	Impostos diretos	1,209.42 €	1,373.04 €	163.62 €	11.92 %
6812	Impostos indiretos	596.08 €	626.91€	30.83 €	4.92 %
6813	Taxas	27.00 €	143.96€	116.96 €	81.24 %
6881	Correções relativas a período anterior	14,337,14 €	15,289.75€	952.61 €	6.23 %
6882	Donativos	7,300.01 €	5,780.00€	-1,520.01 €	-26.30 %
6883	Quotizações	3,404.09 €	1,679.46€	-1,724.54 €	-102.68 %
6888		0.14 €		-0.14 €	
Total		26,873.79 €	24,893.12 €	1,980.67 €	-7.96 %

Em termos de comparação ao ano anterior, na rubrica "Outros Gastos" verificou-se uma diminuição no valor de -1.980,67 euros, o que representa uma variação percentual de -7.96%.

A rubrica correções relativas a períodos anteriores, refere-se essencialmente às despesas executada e não elegíveis dos projetos (formação) do FSE, aquando a análise do pedido de pagamento de saldo final dos projetos.

2.2.17. OUTRAS INFORMAÇÕES

ESTADO E OUTROS ENTES PÚBLICOS

Em 31 dezembro de 2022 e 2023, a rubrica de «Estado e outros entes Públicos» apresentava a seguinte decomposição.

Conta	Rúbrica	Período		Var. Valor	Var. %
		2022	2023		
241	Impostos sobre o rendimento	38.26 €		-38.26 €	
2413001	Retenções de imposto sobre juros	38.26 €	7.65 €	-30.61 €	-400.13 %
Total		38.26 €	7.65 €	-30.61 €	-400.13 %

Conta	Rúbrica	Período		Var. Valor	Var. %
		2022	2023		
242	Retenção de imposto sobre rendimentos	7,110.31 €	6,046.70 €	-1,063.61 €	-17.59 %
2421	Trabalho dependente	3,667.65 €	3,267.72 €	-399.93 €	-12.24 %

Duarte Giesta & Associados, SROC, Lda.	2022	3,016.00	3,016.00	2,784.00
	2023			2,784.00
Total				

2.2.19. HONORÁRIOS À SOCIEDADE DE REVISORES OFICIAIS DE CONTAS

Conta	Rubrica	2022	2023	Var. Valor	Var. %
2821	Projetos	508,908.66 €	146,332.86 €	-362,575.80 €	-247.77%
2821098	Candidatura - 08-3524-FSE-000046 Modular	6,642.06 €		-6,642.06 €	
2821103	Candidatura - 10-5571-FSE-00118	68,333.04 €		-68,333.04 €	
2821103	Qualifica+	15,014.89 €		-92,591.71 €	0.00%
2821104	Operação 16-04-02-FMP 0026 GAL	92,591.71 €		-147,379.15 €	-490.96%
2821105	Candidatura 10-5571-FSE 0181	177,397.73 €	30,018.58 €	-147,379.15 €	-490.96%
2821106	Candidatura 10-5571-FSE 0182	45,122.57 €	30,584.27 €	-14,538.30 €	-47.54%
2821107	Candidatura 08-3524-FSE-0073	67,901.03 €		-67,901.03 €	
2821108	Protocolo OMIC 2022	23,912.46 €			0.00%
2821109	Protocolo OASA 2022	11,993.17 €			0.00%
2821110	Protocolo OASA 2023		27,139.55 €	27,139.55 €	100.00%
2821112	Mar-04-03.01 FEAMP-0348 Família+		5,128.92 €	5,128.92 €	100.00%
2821113	Direção Regional da Juventude Academia		2,541.02 €	2,541.02 €	100.00%
2822	Outros	114,625.60 €	138,275.06 €	23,649.46 €	17.10%
2822020	Programa ERASMUS	29,625.60 €	64,436.80 €	34,811.20 €	54.02%
2822021	OASA Construção do Planetário	70,000.00 €	64,488.26 €	-5,511.74 €	-8.55%
2822022	Ciência nos Açores - 2ª edição Nuno Gaudêncio	13,500.00 €		-13,500.00 €	
2822023	Clube Programação Robótica	1,500.00 €		-1,500.00 €	
2822024	Contrato-Programa CMRG	9,350.00 €	9,350.00 €	9,350.00 €	100.00%
Total		623,534.26 €	284,607.92 €	-338,926.34 €	-119.09%

executado nos seguintes projetos:

O valor correspondente à rubrica Rendimentos a reconhecer, diz respeito aos valores aprovados e não

Conta	Ativo	2022	2023	Var. Valor	Var. %
2811002	Faturas Seguro	1,144.29 €	1,009.27 €	-135.02 €	-13.38%
Total		1,144.29 €	1,009.27 €	-135.02 €	-13.38%

Em 31 dezembro de 2022 e 2023, a rubrica de Diferimentos apresentava a seguinte decomposição:

2.2.18. DIFERIMENTOS

	2422	2453	2454	2455	Total
Trabalho independente	3,442.66 €				20,381.95 €
Contribuições para a segurança social	13,271.64 €				18,893.87 €
Regime 33,30%		13,065.84 €			223.65 €
Caixa Geral de Aposentações		12,623.52 €			2,021.74 €
ADSE		442.32 €			2,021.74 €
		-424.47 €			17.85 €
		-663.68 €			-1,488.09 €
		-23.88 %			-7.88 %

A PONTE NORTE - COOPERATIVA DE ENSINO E DESENVOLVIMENTO DA RIBEIRA GRANDE, C.R.L.



[Handwritten signatures and initials in blue ink]



A PONTE NORTE – COOPERATIVA DE ENSINO E DESENVOLVIMENTO DA RIBEIRA GRANDE, C.R.L.

2.2.20. PROPOSTA DA APLICAÇÃO DE RESULTADOS

De acordo com as Demonstrações Financeiras, verificou-se que o resultado líquido do exercício foi de 802,21€ (oitocentos e dois euro e vinte e um cêntimos).

Nos termos das disposições legais e estatutárias, a Direção da “A Ponte Norte, CRL” propõe aos cooperantes que o Resultado líquido do Exercício de 2023, seja em 2024, transferido para Resultados Transitados.

DATA E ASSINATURA

Ribeira Grande, 6 de março de 2024

O Contabilista Certificado (C.P.: 30 208)

(Carlos Manuel Cabral da Silva)

A direção d'A Ponte Norte, C.R.L.

O Presidente

(João Paulo Melo Dâmaso Moniz)

1.º Vogal

(Davide Manuel Afonso Camboia)

2.ª Vogal

(Anália da Conceição Tavares Sousa)

**ANEXO I – CERTIFICAÇÃO LEGAL DAS CONTAS PELO ROC
(ANO DE 2023)**

A PONTE NORTE – COOPERATIVA DE ENSINO E DESENVOLVIMENTO DA RIBEIRA GRANDE, C.R.L



[Handwritten signature]
[Handwritten signature]

CERTIFICAÇÃO LEGAL DAS CONTAS

RELATO SOBRE A AUDITORIA DAS DEMONSTRAÇÕES FINANCEIRAS

Opinião

Auditámos as demonstrações financeiras anexas de A PONTE NORTE – COOPERATIVA DE ENSINO E DESENVOLVIMENTO DA RIBEIRA GRANDE, CRL, que compreendem o balanço em 31 de Dezembro de 2023 (que evidencia um total de 2.137.695 euros e um total de capital próprio de 841.547 euros, incluindo um resultado líquido de 802 euros), a demonstração dos resultados por naturezas, a demonstração das alterações no capital próprio e a demonstração dos fluxos de caixa relativas ao ano findo naquela data, e o anexo às demonstrações financeiras que incluem um resumo das políticas contabilísticas significativas.

Em nossa opinião, as demonstrações financeiras anexas apresentam de forma verdadeira e apropriada, em todos os aspetos materiais, a posição financeira de A PONTE NORTE – COOPERATIVA DE ENSINO E DESENVOLVIMENTO DA RIBEIRA GRANDE, CRL em 31 de Dezembro de 2023 e o seu desempenho financeiro e fluxos de caixa relativos ao ano findo naquela data de acordo com as Normas Contabilísticas e de Relato Financeiro adotadas em Portugal através do Sistema de Normalização Contabilística.

Bases para a opinião

A nossa auditoria foi efetuada de acordo com as Normas Internacionais de Auditoria (ISA) e demais normas e orientações técnicas e éticas da Ordem dos Revisores Oficiais de Contas. As nossas responsabilidades nos termos dessas normas estão descritas na secção “Responsabilidades do auditor pela auditoria das demonstrações financeiras” abaixo. Somos independentes da Entidade nos termos da lei e cumprimos os demais requisitos éticos nos termos do código de ética da Ordem dos Revisores Oficiais de Contas.

Estamos convictos de que a prova de auditoria que obtivemos é suficiente e apropriada para proporcionar uma base para a nossa opinião.

Sócios
Duarte Félix Tavares Giestra (ROC nº 520)
Catarina Isabel Furtado Pacheco (ROC nº 1365)

Responsabilidades do órgão de gestão e do órgão de fiscalização pelas demonstrações financeiras

O órgão de gestão é responsável pela:

- preparação de demonstrações financeiras que apresentem de forma verdadeira e apropriada a posição financeira, o desempenho financeiro e os fluxos de caixa da entidade de acordo com as Normas Contabilísticas e de Relato Financeiro adotadas em Portugal através do Sistema de Normalização Contabilística;
- elaboração do relatório de gestão nos termos legais e regulamentares aplicáveis;
- criação e manutenção de um sistema de controlo interno apropriado para permitir a preparação de demonstrações financeiras isentas de distorções materiais devido a fraude ou a erro;
- adoção de políticas e critérios contabilísticos adequados nas circunstâncias; e
- avaliação da capacidade da Entidade de se manter em continuidade, divulgando, quando aplicável, as matérias que possam suscitar dúvidas significativas sobre a continuidade das atividades.

O órgão de fiscalização é responsável pela supervisão do processo de preparação e divulgação da informação financeira da Entidade.

Responsabilidades do auditor pela auditoria das demonstrações financeiras

A nossa responsabilidade consiste em obter segurança razoável sobre se as demonstrações financeiras como um todo estão isentas de distorções materiais devido a fraude ou a erro, e emitir um relatório onde conste a nossa opinião. Segurança razoável é um nível elevado de segurança mas não é uma garantia de que uma auditoria executada de acordo com as ISA detetará sempre uma distorção material quando exista. As distorções podem ter origem em fraude ou erro e são consideradas materiais se, isoladas ou conjuntamente, se possa razoavelmente esperar que influenciem decisões económicas dos utilizadores tomadas com base nessas demonstrações financeiras. Como parte de uma auditoria de acordo com as ISA, fazemos julgamentos profissionais e mantemos ceticismo profissional durante a auditoria e também:

Sócios

Duarte Félix Tavares Giesta (ROC n.º 520)
Catarina Isabel Furtado Pacheco (ROC n.º 1365)

- identificamos e avaliamos os riscos de distorção material das demonstrações financeiras, devido a fraude ou a erro, concebemos e executamos procedimentos de auditoria que respondam a esses riscos, e obtemos prova de auditoria que seja suficiente e apropriada para proporcionar uma base para a nossa opinião. O risco de não detetar uma distorção material devido a fraude é maior do que o risco de não detetar uma distorção material devido a erro, dado que a fraude pode envolver conluio, falsificação, omissões intencionais, falsas declarações ou sobreposição ao controlo interno;

- obtemos uma compreensão do controlo interno relevante para a auditoria com o objetivo de conhecer procedimentos de auditoria que sejam apropriados nas circunstâncias, mas não para expressar uma opinião sobre a eficácia do controlo interno da Entidade;

- avaliamos a adequação das políticas contabilísticas usadas e a razoabilidade das estimativas contabilísticas e respetivas divulgações feitas pelo órgão de gestão;

- concluímos sobre a apropriação do uso, pelo órgão de gestão, do pressuposto da continuidade e, com base na prova de auditoria obtida, se existe qualquer incerteza material relacionada com acontecimentos ou condições que possam suscitar dúvidas significativas sobre a capacidade da Entidade para dar continuidade às suas atividades. Se concluirmos que existe uma incerteza material, devemos chamar a atenção no nosso relatório para as divulgações relacionadas incluídas nas demonstrações financeiras ou, caso essas divulgações não sejam adequadas, modificar a nossa opinião. As nossas conclusões são baseadas na prova de auditoria obtida até à data do nosso relatório. Porém, acontecimentos ou condições futuras podem levar a que a Entidade descontinue as suas atividades;

- avaliamos a apresentação, estrutura e conteúdo global das demonstrações financeiras, incluindo as divulgações, e se essas demonstrações financeiras representam as transações e os acontecimentos subjacentes de forma a atingir uma apresentação apropriada;

- comunicamos com os encarregados da governação, entre outros assuntos, o âmbito e o calendário planeado da auditoria, e as conclusões significativas da auditoria incluindo qualquer deficiência significativa de controlo interno identificada durante a auditoria.

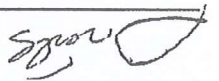



Sócios
Duarte Félix Tavares Giesta (ROC nº 520)
Catarina Isabel Furtado Pacheco (ROC nº 1365)

A nossa responsabilidade inclui ainda a verificação da concordância da informação constante do relatório de gestão com as demonstrações financeiras.

RELATO SOBRE OUTROS REQUISITOS LEGAIS E REGULAMENTARES

Sobre o relatório de gestão

Dando cumprimento aos requisitos legais aplicáveis, somos de parecer que o relatório de gestão foi preparado de acordo com os requisitos legais e regulamentares aplicáveis em vigor e a informação nele constante é coerente com as demonstrações financeiras auditadas e, tendo em conta o conhecimento e a apreciação sobre a Entidade, não identificamos incorreções materiais.

Ponta Delgada, 07 de Março de 2024



Duarte Giesta & Associado, SROC, Lda.
representada por
Duarte Félix Tavares Giesta (ROC nº 520)